盛京時報
晚刊 四月六日發行
發行者 康德新聞社 新京特別市中央通四三
發行所 康德新聞社奉天支社 奉天市大和區浪速町九號

聖駕臨幸關東軍司令官官邸
天顏莊麗愉悅交驩
日滿高官恭謹伺候祝福

東亞聖戰、節節勝利、建國十周年、彌增光彩、而皇帝陛下於第一次御訪日七周年紀念日四月六日之佳辰、聖駕御臨關東軍司令官官邸、與梅津關東軍司令官以下日滿顯官交驩、意義良屬深遠、是日清晨十一時四十分、皇帝陛下佩用大勳位章及其他滿日最高勳章、御陸軍軍裝、於侍衞處長陪乘、熙洽宮內府大臣、吉興侍從武官長、大澤皇宮近衞處長、宮內府御用掛吉岡少將等扈從之下、御威稜凜、翻出帝宮、上午十一時五十分、駕抵軍司令官邸、時軍司令官邸前、今福處長指揮關東軍軍樂隊吹奏滿洲國國歌、謹表敬意、門前購立梅津關東軍司令官、吉本中將、松永海軍武官等關東軍幕僚、及我國側果叢大任歸國之張國務總理、及臧參議府議長、橋本祭祀府總裁、袁尚書府大臣、武部總務長官等日滿顯官、恭待奉迎、陛下一一賜擧手禮、經高級副官嚮導、暫入休憩室稍事休憩後、與梅津關東軍司令官御握手、交相致詞、繼復接見吉本中將、賜張國務總理、臧參議府議長、橋本祭祀府總裁、袁尚書府大臣、武部總務長官等覲見、一同乾杯、俄而、皇帝陛下、在高級副官前導諸員最敬禮中、入大食堂梅津關東軍司令官敬讓、皇帝陛下就正座、梅津關東軍司令官在諸員起立裡、敬奉致詞、爾時皇帝陛下、御容朗麗、下賜勅語、如斯、爾開盛宴、入於後榮時、梅津關東軍司令官起立新祝皇帝陛下御康寧及滿洲國逢十周年之彌展、言畢乾杯、畏蒙皇帝陛下祝福天皇陛下日本皇室繁榮及日本帝國隆昌、祝畢御乾杯、此間、關東軍軍樂隊在日光室內、吹奏愉快韻律之樂、以助御興、拜察皇帝陛下衷心和暢、御談極歡、實深感激、下午二時御駕於關東軍軍樂隊吹奏滿洲國國歌、梅津關東軍司令官以下諸員奉送中、出軍司令官邸、下午二時十分、御還帝宮、

鑾輿訪日七週年

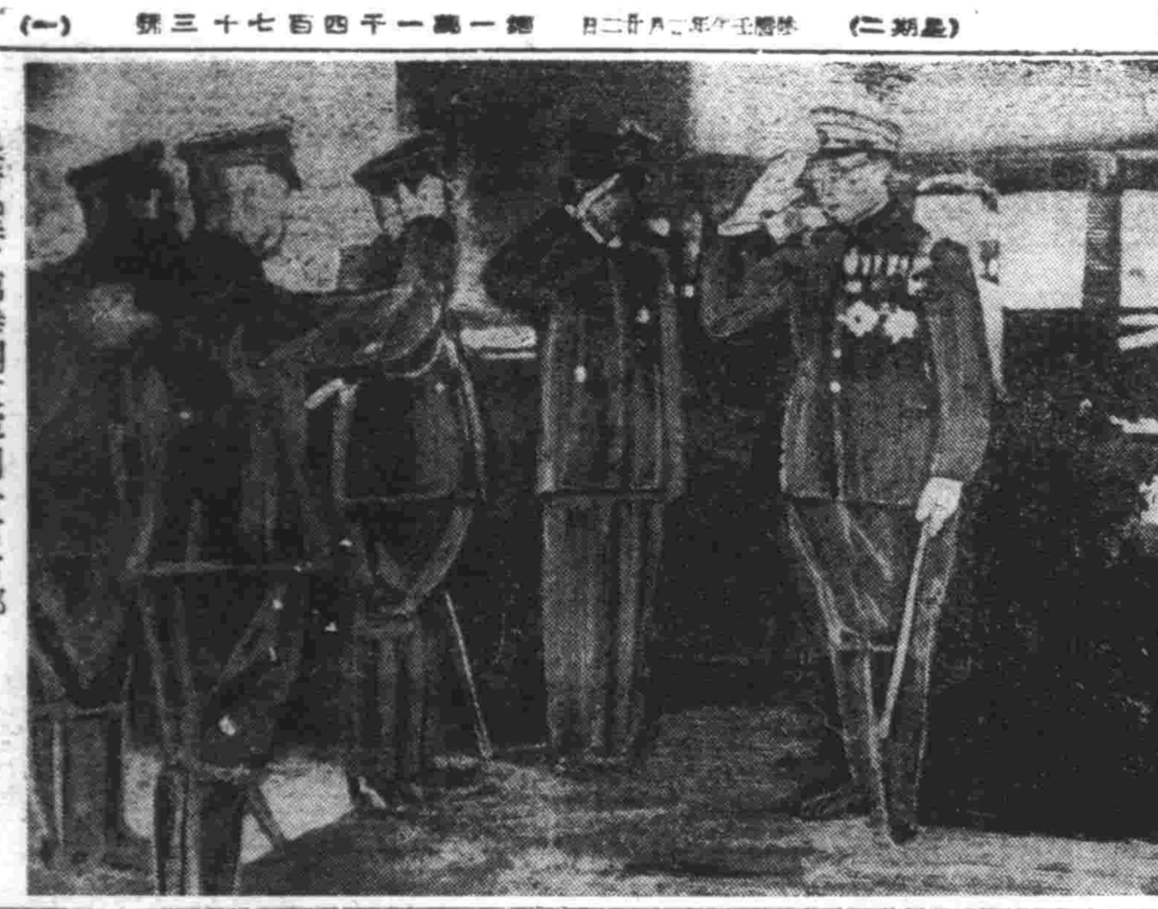

皇帝陛下臨幸關東軍司令官官邸

覲見奏陳親邦熱意
謝恩使節五日覆命解散

舉國熱誠歡迎四日歸還國都之訪日謝恩使節張特派大使以下隨員一行、五日各在邸宅、休養一日、解其旅塵、六日清晨、集合於總務廳、上午九時三十分、參晉宮內府、同九時四十分、畏蒙皇帝陛下在勤民殿賜列立覲見、張大使委曲奏陳果盡捧呈御親書大任及此次訪日時親邦朝野所表達之熱誠、畏蒙皇帝陛下對於一同、溫語嘉賞、同十時三十分、一同恐懼感激、退下御前、次之、一行於同十時五十分、參拜建國神廟、既終、同十一時、赴關東軍司令官邸、訪問梅津關東軍司令官、致歸國之辭、而偕張總理在該官邸、恭侍迎迓皇帝陛下、列席慶祝御訪日七周年佳日之交驩午餐會、下午二時四十分、一行再參集於總務廳、齊赴建國忠靈廟奉告、參拜後、歸至總理室、張大使對於一同致完了大任之詞、遂共同乾杯解散、

皇帝電謝 天皇陛下

皇帝陛下當此次張特派大使以下隨員一行訪日歸來之時、五日對于日本皇室及親邦朝野之親誼、特向大日本帝國天皇陛下發以奉謝之御電云

欽慕日軍功績
駐日各國武官視察戰地

【台北五日電】日本軍於此次大東亞戰獲得之戰果、自德意而始及其他樞軸國各國民、均非常爲之關心、如斯以有希望親自視察前線各地之駐日德大使館附陸軍武官、戈里西密爾大佐及其空軍武官、克羅諾大佐、意大利大使館附陸軍武官貝魯特民大佐及其空軍武官非地勒基中佐、羅馬尼亞公使館附武官勒特里斯克大使、芬蘭公使館附武官補佐官拉諾大佐等一行六名、得到日本軍當局之好意、於秋田中佐嚮導之下、自三月九日起以二十五日詳細視察香港、西貢、盤谷、張平、泗水、爪哇、菲島等各地前線、於五日自空路抵台北飛行場、

澳洲舉開聯合軍事會議

【里斯本五日電】項據康貝拉電訊、澳洲首相克欽、五日招集太平洋反樞軸聯合國軍事會議、在反樞軸聯合總司令官馬克薩、澳洲陸軍司令官布利密、陸長傅德以下首腦參集之下、主要關於聯合軍有機的統合、有所協議、傅德陸長於會議後、談述如左、英澳兩軍、殆融合於單一之大結合體、融合之第一義、厥爲防衞澳洲、第二義爲對於日本、實施戰爭。

英印會談難關重重
印人決不參加戰爭
英國奸謀已至圖窮匕見

【里斯本四日電】阿扎特、尼赫魯與克里普斯、魏貝爾四者會談、最初於克里普斯、阿扎特、尼赫魯三氏、五行會談後、即由里普斯、向魏貝爾將軍、介紹阿扎特與尼赫魯、此後、三者鼎坐、約亘一小時、五行會談、但據合衆情報、該會談結果、旋即離座、既確明英國企圖使數百萬之印度人、參加作戰、此乃爲英印交涉最新之難關也、尼赫魯與魏貝爾再會、今日會談、即對合衆記者、宣述意義深長之一語「或許與魏貝爾再會、今日會談、於此即告終炎」、一方會議派長老甘地翁、對會議派領袖、嚴重警告謂印度被捲入對日戰爭、即如陷火自焚、因此事態、愈現糾紛云、

印人建設印度
甘地翁慨然言明不管分外事

【布宜諾斯艾里斯四日電】甘地翁於四日由秘書官向合衆記者言明如下、「印度對於英國、軍事的援助與否?、祇須於判明戰爭爲印度民衆之戰爭歟?後自不待言、英國既提之案、以防衞印度、操諸英人之手、此乃非爲救護印度之道、印度民衆、熟知該事、如謂將來予以獨立保障、民衆亦確知毫無價値、不肯說、印度對於英國、無有所謂戰爭事、司是印度捲入戰火、即未對民衆齎想、印度民衆所要望者、即爲印度人建設印度並無其他何等之野心云

不容再事搾取
聖雄表明通商政策

【里斯本五日電】由于英、印之交涉美英經濟關係有力者最危惧之處、即印度自治實現之時急激之通商政策、能否實行一點也、據五日之孟買電訊、甘地於哈里美報中、對前問題曾回答如左、「限於印度有益者、歡迎外國人但如向來施行之對于印度之搾取等使印度陷于被傭之行爲決不容許也」

論世界的動態(四)
齋藤少佐講演 在鐵嶺市聯
置民衆於度外不問疾苦
坐視經濟破裂濫發紙幣

故是民衆之惡德行爲、極抱不安、例如昆明大學、中學生有結隊大事活動、狂奔獲得物資、以備需需、經濟部長孔祥熙行爲之擧、當時之孔氏、居於香港、以唯一之飛機、僅載搭乘官之輸、將官之子女兒及其攜帶品、並由橫領等等不法事件、遽派他一方面重慶另外派一飛機、載其愛犬、傭人不但此也、以前孔氏曾屢次利用飛機、獮取高價之貨、糧品、將民衆之苦勞、置諸度外、而度其奢侈生活、尤其自美歸國之女兒二人、曾有令其出買米面及衆、阿片事實、經發覺後、致非難孔祥熙之聲浪、益復充滿各處、惟孔妻宋藹齡、係蔣妻宋美齡之胞姊、故對昆明之學生等行動、當時會加以大彈壓他一方面重慶政府所

濫發法幣 雖自稱爲四十億、然據某外國學者之計算、實達百二十億元、現在復擧行奇妙之新紙幣、此鉅額之紙幣、不知內情之民

國際展望
英美陷溺已日深
對印交涉節節失敗援蘇徒費心血
風雲晦暝中日頻唱凱歌

△國民政府還都二週年

於大東亞戰爭之光輝之勝利中、三月三十日逢迎中華民國國民政府還都二週年紀念日、汪主席在舉行祝典以前、曾於三月廿八日發表談話、大致謂中國事變已進展至大東亞戰爭、國府之施政方針、因興備立和平統一後復興建設之基礎同時、並計畫大東亞戰爭遂行中中國所當分擔之後方責任之完遂、故由現在起、即須準備對于大東亞全體之建設中國所應分擔之責任之遂成也、披瀝向解放東亞及建設新秩序之共同目標之邁進、毅然以日華協調邁進之決心、日本於此還都二週年紀念之前、已移讓廣東及天津之英美租界之行政權於國府、並返還多數之軍管理工場於國府方面、此種公正之態度、於中國人士識爲以極大之感銘、又國府財政於此次、國府將還都紀念日之前日、亦切實施行設立新幣制、等價關係之儲備銀行券及舊法幣之關係、而布告三十日以後停止兩者之等價交換之意、因此儲備券無論在形式或實際上、遂均成爲中華民國之統一通貨、國府之政治經濟力益顯鞏固、信賴邦實行殊堪慶賀也。

△日陸海飛機無敵之活躍

大東亞戰局、自蘭印荷印以來、終無大規模變之動、而日軍只待機於以次之作戰、世界對于日軍之從錄今後究向於何處、正加以極端之注視、但此間日軍並非全然停止活動、爲陸海航空部隊、於大東亞海面南北凡五千浬之廣大範圍、對敵無聊之蠢動、加以殲滅、擊碎敵空軍反攻之企圖、原來輔何戒綫之陸上飛機由前三月二十一日至三十一日間、澈底攻擊仰光陷落後由英本國及近東方面增援之英空軍兵力、除擊滅共計之百零三架敵機外、并炸碎敵主要軍事設施、蓋不外矯擊英蔣軍事合作之企圖者也、同時華中方面之陸鷲亦猛擊浙江省衢陽及麗水廣西玉山等敵飛行場、破碎欲利用蔣方空軍基地空襲日本本土之美英基地於未然、証實日軍制空權之完璧、此外無敵海軍部隊自前三月十三日以來、亦連續爆炸澳洲本土、北部新幾內亞島索羅門群島等、尤於廿八日於澳洲達爾文港擊毀或擊破之敵機達十六架、并於莫利斯斯擊破敵戰鬥機六架、

△觸於暗礁之英印交渉

英印交涉猶如已觸暗礁然、以前此種有印度民衆約六成之印度會議派於二日之運用委員會中、以數決議拒絕克里普斯案、故恐怖之英政府乃再克里普斯與提案修正之自由裁量權欲使印度人參劃印度之國防事務、而策謀與國民會議派之妥協、克里普斯因欲兼王侯領及回教徒一部之歡心、力謀使之發生內訌、雖然、英政府提案中爲印度側所反擊者不外在於英國欲掌握印度防衛之官書之項目也亦即不滿於輕視印度人自已民族之意思之戰爭也、由此觀之、彼等要起對抗者乃當然之事耳、況近傳英方之妥協案、雖有使印度人任國防相以出席於國防會議者、然對印度所與之權限不過限於徵兵事務及民間防衛問題而已、毫不考慮參劃國防之最高領域者、因此印度側自然不欲接受、而英國方面因日軍已陸續進入緬甸、展開肉薄、故非使印度力對日抗戰不可、克里普斯於是延長在印逗留期間、使魏貝爾印度軍司令官出席、竭力於懷柔焉。

△英軍之聖那竭爾登失敗

由于英軍於西法聖那竭爾登陸之失敗、前英蘇協商之「第二戰線結成」乃化爲泡影、不過一荒廢無稽之夢耳、於此企圖之背後、聞斯達林曾迫要斯某駐英大使指要英國政府、蓋英軍於此登陸作戰使用之兵力、下過驅逐艦一隻、及小艦艇數隻與若干之陸軍部隊而已、而担當與德軍之被任務之驅逐艦美其塘誠、乃係由美國所讓之舊驅逐艦、故無論如何、蓋不克與準備完全之德軍相抗、結果此一場戰爭不過無怪於蘇聯要求英國救援徒費心血也、

△風雲慘變之近東情勢

蘇聯軍線於伊蘭南部進駐之後、更進入伊拉克方面目下假正努力於莫蘇爾油田之獲得、同時并使共產黨員出動、於近東方面、遂行赤化工作、尤企圖土耳其之赤化、土耳其軍對于已集大軍主力於蘇土國境、防德赤軍之進入、而蘇聯軍大有欲滲透至巴爾幹方面之形勢、保加利亞首相非洛夫已放出殲滅共產主義之喊聲謂、保加利亞國民須體知在實際上與蘇聯已入於戰爭狀態、共產主義之打倒、乃歐洲新秩序建設之必要條件云云、由此可見德軍之春季攻擊尚未展開以前、保加利亞之對德協力、已態見積極化矣、集結於土耳其國境之保加利亞軍主力、似已開始移動、最近保加利亞國王鮑利斯三世、曾訪問柏林、此或暗示保加利亞於春季攻勢占重要之角色、同時土耳其之反蘇態度、亦愈見滲化、德國之對土外交攻勢、顯然亦積極化矣因巴黃德大使之諫向、遂更爲人所注目、而土耳其更使得極輸國及蘇聯駐劄之外交使臣歸國、實行軍要協議、於是環繞土耳其之外交、乃呈近來罕有之恐慌狀態、而當有關德意軍集結阿烈達島羅梅爾將軍麾下之北非德意軍之狀況之西非北非方面之戰局轉捩之際、土耳其之態度、實可謂左右歐洲戰局之一大關鍵也。

△雷同附和英蘇之美政府

太平洋戰爭之前爲倡尙未全愈之美國、企圖恢復威信之羅斯福最近已發令而介入歐洲戰局、企圖恢復威信之羅斯福最近已發令急速努力十億美金之對蘇武器援助、排除萬難、開始實行、但關于此問題與軍首腦部却惹起深刻之意見之對立、此外美國更容諾印度問題、決于與英國之遣派最近派遣訪印使節團、讓一般觀測、此不外美國對英印交涉所得調停之役也、其內心未始不打美國一旦成功、英印雙方均彼感恩之算盤也、最近美國更爲獨檢討軍需資材補給、而往阿剌伯、土耳其派遣經濟使節、而有歸於圖費心血之處、故爭滿抵當輸、其行爲實對美國與以莫大援助之美國、恐於英國擴張時期由此而彼之貿覺也、但其與日本之東亞共榮圈確立之努力相比、實覺霄壤之別也。

出迎謝恩使節團
連京車中採訪記
本社特派員董步蟾手記

我們認爲謝恩的意義重要、謝恩使節的性格、也具有其特殊性意義之存在。

(謝恩) 任此次訪日謝恩使節團中之武藤弘報處長及弘報處參事官莊開永氏、此次訪日謝恩特使外、更肩負此次訪日謝恩宗前行事中、對滿日弘報宣傳重大使命、所以記者於車中於分別探詢爲使節感想之前、乃與莊參事官首先探詢總括的情況、深感此行意義有超出吾人預想以上者、茲將莊氏所談節略誌之於後、

在大東亞解放戰爭節節勝利之時、正是我滿洲建國的輝煌第十周年、撫今追昔滿洲的事變、可以說是大東亞的前奏、滿洲建國、也正是東亞新秩序建設的開端、東亞盟主親邦日本的貢任重大可見、我國得度昇平、又更永銘水源之恩、所以我皇帝陛下欽派張國務總理大臣爲謝恩特派大使、恭訪親邦日本、敬致感謝之忱、並永固榮關之契、上月十一日出發、本月四日果成使命、由水路返抵故國本報爲完成弘報之責任、並對謝恩使一行稍示爲國宣勞之敬意、乃特派記者出迎連濱、當日熱烈盛況及抵京之日舉市歡騰情形、業誌本報、茲將於連京車中、對各使節探詢的日謝恩賞兒誌如左、以此次肩負謝恩重大使命之張節使大使、乃是奔走建國的功臣、又是我國的總揆、就是給關心東亞遠大前途的動勉國民、

(使節) 一行的特殊性格 此隨員的諸君也都是獻身國政七八年的中堅要員而且都是獲得功勞章光榮之士、所以

滿日首揆堅固握手
精神如一表現無遺
莊參事官談

抵日嚴肅熱烈盛況上月十六日抵東京、正是一個雨天、同時令人想到梅雨期詩意、東京的道路雖然毫不泥濘、然而那擁烈的學生們、精神煥發彷彿不知是身到落雨之中、車站上各部大臣親身來迎、首先是外務大臣向我張特使握手、繼續代爲介紹各大臣、東條首相未待介紹、便上前與張特使握手、這種雨重逢兩國首揆的親善景象令人難以形容、出站晉宮後名後、乃準備覲見事宜、在輪船雖有幾次練習紀律的行動、當夜在旅館中又熱誠訓練、整容沐浴、在七日長、一行更新裝配勳章禮帶、諸所齊整、後十一時三十五分乘宮中準備的紅色禮車、特使榮受宮中賓客之禮遇、乘車經過二重橋而入宮、沿途堵烈的民衆、萬歲之聲達入雲霄、首先由侍補官迎接、這是最爲光彩的第一日、到候見室、由我國李駐日大使介紹、於鳳凰間、乃覲見天皇陛下、並對阮首席以下隨任隨員賜見、然後披露呈獻品、復於桐之間謁見皇后陛下、退下後、宮中賜宴、歡如一家人、陪宴者有三笠宮殿下、三笠宮妃殿下、在這嚴肅隆重的賜宴、知道兩殿下每日習學滿洲語、兩殿下每日學習滿語、而在滿的日系人應當作爲規範、陪宴節任級隨員者、更有善操滿洲語的一女士、皇室之用意週到、可想而知、暢談歡宴、竟逾預定時間、所謂日滿不可分這才是最眞實的一個縮寫呢、退出後武神事禮處長、又作誠意的答訪、也超過了預定的時間、精神如一「表現無遺」(未完)

(圖即莊參事官)

車驚傷人

劉富久(四二)蓋平南花人屯人、是一個膠皮大車的車夫、四月一日午後八時三十分許、彼向大和燃料料廠送煤歸來後恰逢造兵所工人下班之際、其時造兵所工人甚多、均爭相乘此空車所致荷馬驚慌、狂奔不已、當跑至長安分區東全盛洋行門前時、恰有一張姓敬禹者行於其地、當被軋斃、事後車夫劉富久遂即逃之夭夭、大東署司法刑事董金城、紀捷三聞訊後、遂乃加以偵察、卒於昨日在北陵區昭陵街管內二段八九號梁作香家將其捕獲、刻正訊問中云、

配給民需資材
五月上旬當可實施

市公署對本年之民需資材配給、經申報截止後、統計共有二千名以上、除分別審查外並由住宅科員赴京向經濟部連絡、關於本年資材配給作詳細研討、刻實施已返奉從研究精細結果對配給方法、由市在計劃中業料在五月上旬或可實現云

市社協募集中
社會事業論文

奉天市社會事業協會、爲昂揚戰時體制下本市社會事業之向上計、並伴隨業績、襄助慈善起見、乃實施社會事業論文徵集事宜、而懸賞社會事業之從事員、限制爲市下社會事業之從事員、規定自由選題、並各人體驗記實、及關心本市社會事業感想之作、無論滿文與日文均可、字數限原稿紙(四百字者)十五枚以內、投稿截止時期爲本年度五月十五日以前、規定入選者十篇、每篇賞金廿元國幣云、

出使親邦日本
張總理擧行放送

【新京】平安果盡謝恩特派使節使命之張國務總理、六日下午七時三十分、由新京中央放送局廣播「出使親邦日本」、亘廿分之久、由松本秘書官通譯、向全滿放送訪日之感激、又特派大使隨員之一三浦外務次長、於七日下午七時三十分、「廣播隨行特派使節」十分鐘、講演感想、

都市勞務科長會議
已在奉市舉開

鑑于都市之勞務行政之重要性、去年於全滿各主要都市已設勞務科因民生部乃於六日午前九時在奉天市公署、舉開第一回全滿都市勞務科長會議經中央之田村勞務司長以下勞務司各科長、總務廳、地方處員、滿洲勞務興國會副島常務、佐藤理事等列席、井由奉天市及全滿十九都市勞務興國會事務長等各都市勞務担當科長及六十餘名參集首由田村勞務司長說明都市勞務行政之方針、次由多田奉天市副市長(于行政處長代理)略述致辭、旋即開始會議、關於

一、都市募集問題(吉林市担當)
二、移動防止問題(奉天市担當)
三、勞動市場問題(哈爾濱市担當)

等各種問題、由担當都市詳細報告實情、繼更加以研究討議、復經福田第一勤員科長說明商業使用人備入制問題、更徵求各自之意見、乃開始懇談、於午後四時散會、並預定七日午前十時赴滿洲飛行機、滿蒙毛織及滿洲住友金屬見學、又政府鑑于此次會議之成績頗佳、決於今後仍繼續此種會議云、

中等体育講習會
奉省擧行開幕

奉天省保健當局、爲徹底省下各初等學校學生之體位向上計、已決定自四月七日起五月七日止、亘一月間召集省下各市縣初等學校教師六十六名、於奉天省立第五國民高等學校、擧行長期間體育講習會、此次講習會極爲嚴格、由民生廳長、請技正趙保健科長、鈴木事務官龜井視學官、小甲技佐、入江省體育股長、亦均出席講演、科目如下、

(一)學科
1、體育訓練
2、體育衛生
3、學校衛生
4、學校體育教授要目
5、教授階級之理論
6、完成得重點指導
7、教授法之實際理論
8、教授法之教材與教授之注意
9、基本採之教材與教授之注意
10、器械使用之教材與教授之注意
11、遊戲競技教材
12、身體檢察之實施方法
13、體力側定之實施方法

(二)實際指導
1、教練操
2、基本操
3、應用操
4、遊戲及競技操
5、技術操
6、整理操
7、團操練

青年自興運動
各市縣將擴大展開

以全體性人生觀爲指導理念以八紘一宇之大精神之顯爲決定其體運之道之奉天省青年自興部、以吉村部長以下各現地代表常任幹事等之努力、協和會奉天省本部委員會、已全面承認青年自興部內意見完全一致、乃決由各市縣本部從速設立現地青年自興部、以脫却舊体制、爲以青年之力、邁進滿洲第二之建國也、又關于各市縣之青年自興部之組織則使於現地組織推行之區域使之協締和會之自興部之區域、在與各部委員會、幹事會、分會聯合之連絡下、展開運動云

黃殿傑家被偷

大西區大西街二段一五五號、野洋行膠皮商、執事人黃殿傑、四十六歲、於五日夜間、賊匪穿入籬後、直達櫃房、將賬桌打開、但內中空空、毫無所得、遂又轉赴後院黃某住宅內、由櫃中偷去現款國幣三百七十元、綢本商會票一張(一千元)盟長發覺、即向西署報告云

晚刊本大張

立本大旅社
客室寬濶 安全舒適 清潔衛生 招待慇勤
西式臉盆 電灯電扇 溫涼水道 電鈴暖氣
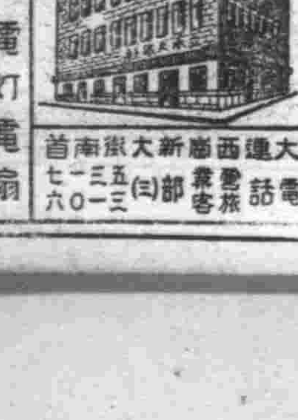
大連西崗新大街南首 電話 旅部 營業部

王氏理肺安寧丸
主治各期肺病咳嗽
此藥專治 男婦老幼 各期肺病
肺癆肺癰 大口吐血 哮喘氣急
痰中帶血 百日咳嗽 邪火侵肺
呼吸氣短 肋膈疼痛 新舊乾嗆
飲食無味 顏類虛弱 或吐白沫
痰喘咳嗽 婦女經閉 諸般癆症
每封定價六元外埠買藥可用小滙兌彙寄號信外加郵費四角寄下如要說明書函知郵票六分
奉天市小西邊門外市署路南老會廟院內 總經售處林軒醫室

療癧諸瘡
玉德堂藥店

請買滿洲國債

滿洲野村證券株式會社
股票交易買賣
股票金融擔保
奉天市大和區加茂町第七號
營業部外交員 衛 禮

拍必麗化粧品
最新彩色之研究
新肌色 1 2 紅肌色 1 2
如使用與自己肌膚不同色之白粉是不能使肌膚美麗以前雖有使用外洋之白粉者、但該品係根據外洋人之肌膚研究製作的白人與東洋人之「皮膚色」是不同時的從前頭髮塗油使其黑的時候化粧是塗「白色」的化粧料現在是自然變時代對肌膚之化粧亦須「自然色」才是東洋人之眞實美樣本附郵三分即寄
東京麻布本村町伊東化學研究所
T2

深井吸水機
各種吸水機類修理並安裝 原動機(電機) 包鑿井泉 土木礦山用諸機械 設計並鋪設上水道鐵管 吸水機附屬品等 監督施工

合資會社 三德商會
奉天市大和區富士町十一番地(醫大前) 電話(三)五三三番
本社 大連市丹後町二番地 電話(二)一五七二番
出張所 鞍山市北二番町
工場 大連 鞍山

複寫貼紙 風蘆牌

春光譜

人生永是有一種「盼望」而且要時時的「盼望」在春天要盼望柳綠起來。桃紅起來。自己走在畫圖一般的佳境裡。果然是理想實現了。那坐在柳下。河邊。招呼當船上的游侶。胸懷間當有何等的閒豁？這一剎那的美感或是天賦。便是人生的一個識妙的領略和佩得。

日本的女性

矢田津世子

（三）

幾天前我會在電車裡見到一場純美的光景。

是在一個傍晚的相當擁擠的電車裡。離開拉吊環的我頗遠的地方。坐着一位六十歲左右的。一見便是「鄉下老」的老太婆。她跳着窗外的風景似乎一切都很神妙稀奇。但不是久好像心裡不大舒服。顏色也蒼白起來。不斷的拂拭着汗珠。兩手緊撑着傘柄。時常的深深下腰去同行的商人相貌的男子。好像也是鄉下出身只在老婆的身邊叫喚。不知該怎樣纔好。含受着全身的痛苦。忍耐而又忍耐的老婆忽然抬起了身軀。我們以爲她恢復了。不料。她終於向着座位上嘔吐起來。

在旁邊的座位裡。一位女學生從方才便有些不好意思去過分的撫慰老太婆。這時。她幾乎要擁抱老太婆來。撫摩着她的後背。懇解開她的帶扭。使她取着舒適的姿勢。老婆狠狠起來。反而勉強的抑壓着苦痛。整頓了衣襟。行了幾次的深禮。同行的男子。只是茫然的不知所措。車到站的時候他催促着老太婆慌張的下車去了。

女學生從衣袋裡取出紙來。開始拂拭着老婆嘔吐的汚損。仔細的拂拭着。好像要吸出了已經滲進去的部分。人們都在四外觀望着這番情景。拂拭乾淨之後。收拾起骯髒的紙團。不久。女學生也走下車去。（未完）

「熱鬧」是生活的豪情逸興（下）

賭錢。外國人用的是紙質「撲克」。中國人用麻將牌和牌九。却是普的或象牙的。中國人賭錢。不但在輸贏。而且熱鬧也要緊的。像喝「挖花」紙牌。是沒有聲音的。於是鬥牌的人。便會大唱「挖花調」起來。以增加熱鬧。

死了人。也喜歡熱鬧一下。闊家放聲大哭大叫。哭叫不出。就高喊幾聲。此外。請道士先生來叮叮鐺鐺的大拍合牌。在家裡鬧熱還不好。還要把棺材領到馬路上去像賽神會那樣的大出喪。表示濶綽。出喪後。再要請和尚在家大擊唸上七七四十九天的經。在中國的喪事。是如此的熱鬧。但是在文明諸邦。家中有了喪事。鴉雀無聲萬籟俱寂的。

一般高尚的宴會上。除了輕輕談話外。高聲朗語。亦是無形中所被禁止的。但在中國人的宴會上。猜拳行酒令。叫妓女來唱小調。嘻嘻哈哈的談笑。完全無所顧忌的。耳朵邊是沒有半秒鐘是清靜的。

按摩膏最易刺激神經。於人類健康。大有妨礙。故建設進化的都市中。有一種「禁止聲浪」的運動。假使這運動發起到中國來。中國的熱鬧。不知將如何的改變。

琥珀在撫順

琥珀是滿洲人古來最貴重的裝飾品之一。滿洲語稱琥珀爲「玻衣西勒」大部分全取自撫順的煤礦裡邊。他與東珠令人有同等的愛好。東珠。在牡丹江與鏡泊湖裡。滿洲人稱東珠爲「塔納」。千餘年前。即爲中原人士所樂求。至於琥珀不獨在中國人士喜愛。就在印度。佛經裡也說是天然的寶玉。在歐洲當世紀前三百七十年時。希臘商人使由東方運去琥珀。獻給他們的女王。說是東方的寶玉。那些琥珀。有人說是得自印度安南的。但那些琥珀却不如滿洲的潤麗細緻。滿洲的琥珀。除了齊齊哈爾一帶的產品外。大部分是從撫順炭坑得來的東西。還等琥珀。原是古代樹脂的化石。因爲撫順出煤。所以琥珀出的也就多了。那麼。一到撫順遊歷。你便看得古玩店是有多少了（小天）

衣帽在南洋

紗籠·呢帽·拖鞋

南洋一帶的海洋氣候雖在烈日之下因無大陸上變燕不退日夜延長的酷熱。他們那裡的衣服。終年穿着簡單夏季衣裳。可以無須隨着節季變更而變換。不拘是馬來半島。爪哇。蘇門答臘。婆羅洲。菲律賓。新畿內亞。當地人們男女均圍着花洋布做成的「沙籠」（圍者）。男子上身有穿白布西服有穿廣東式是短衫的。至於女子。她們上身多半穿絲織或洋布的短衣。以齊腰爲止。菲律賓人比較歐化。男子穿白布西裝衫褲（有的下身穿西褲上身穿絲質中國短衫的。）女子下身仍穿「紗籠」。而上身即穿半歐化的絲質齊腰短衣。兩袖緊幾得極硬。肩部上聳。以爲美觀。

雖然在熱帶上。男子們大都不適用草帽。而戴極厚的通木太陽帽。因爲赤道下日光直晒。草帽抵擋不住熱度之故。有些男子竟戴呢帽。如果在昭南島一帶。就流行一種極厚的雙層夾呢帽。假使是十足道地的馬來人。就帶一頂黑色絲絨所製的圓柱形小帽子不論馬來半島。爪哇。菲律賓人男女。一概赤脚不穿襪子。脚上穿一雙顏色絲絨的拖鞋。其中尤以女人的拖鞋最講究。竟然有鑲上貴重飾物。「金剛鑽石」的。

鯉魚來自波斯

龍門產者最爲名貴

鯉魚原產於中亞細亞之波斯國地方。上古時移入中國。其後移及朝鮮。日本。歐洲等地。至十九世紀更移入美國。因其容易適應環境。並易運搬。故分佈甚廣。且因其成長極速。易於飼養。故自古以來即於池塘內養殖之。

中國江浙一帶所產之鯉分長鯉與圓鯉二種。長鯉體軀較長。圓鯉體背高潤。惟黃河龍門一帶所產之鯉尤爲名貴。黃河鯉之尾鰭色紅此乃其不同之點。依其體色之不同可分緋鯉。白鯉。黃鯉。斑鯉等數種。歐洲除普通之鯉魚外。尚有鏡鯉與革鯉兩種。爲中國所無有者。鏡鯉其身之一部有鱗片。革鯉則全身無鱗。惟此兩種鯉魚外形頗醜異。故很少受人歡迎。

鯉魚棲息於水流遲緩之湖沼河川中。其食餌爲小形之動物及植物。至冬季則潛伏水底。

鯉魚滿三歲以上乃產卵。產卵期在春三四月間。至此時期則羣集水草繁茂之溫暖水中。一雌魚備二。三雄魚游泳水草間產卵。一雌魚所孕之卵自二十萬起至六十萬粒止。卵粒爲淡黃色。具粘着性。產出後即附着於水草及其他物件之上。卵之直徑約一。五耗。在水溫二十度左右之水中時約需六七日而孵化。爲小魚。小魚潛伏水草之間。食水中微細生物而逐漸成長。在食餌豐富處。一年後可長至六。七寸。兩年可長至一尺左右。至三四年而壯成。鯉魚的生命通常自十二年乃至十五年。

鯉魚在產卵時期時。雌魚之尾鰭及胸鰭均長。呈有光輝之黃色。且東游西游。呈不安狀態。雄魚亦表示同樣舉動。其鰓蓋。腹部之鱗片及胸腹鰭均長有白色之突起物。是物名謂「追星」。一待雌雄有是種狀態時即可知其已達產卵時矣。（文民）

香「電」影

變化約四千種

電影由無聲至有聲。由單色進步至天然彩色。現尚在繼續地躍進中。一九三九年末。更有一段的躍進。就是出現了有香味的電影。已了瑞士的首都的爾尼。作最初的公開實驗放映。此種電影是由瑞士技師之協力研究的結果。而發明的電影。而能發放嗅味。譬如銀幕上映出有薔薇花則全劇場內。即泛滿薔薇之芳香。再如銀幕上。如有汽車疾走。則場內即可有汽油之臭氣。此等氣味隨着影片之進展。自動地變化。到了現在這種電影的嗅味。已製作成了約有四千多種的變化了。

劉潤琴殿撰行述（續）

先嚴素性和易。與物無忤。交友久而彌篤。書法爲世所重。然不自矜惜。凡求書。罔不應者。晚年患手顫。病劇疾歸旭。近歲以不能成字。乃止不作。居恒致力小學。以爲段氏說文。頗有訛舛。思辨正之。又別著古今文字表。皆以手顫未克書。尚節之年文齋觀其未成之草。謂持議平允。引據確鑿。能發前人所未發。吾家素寒。節縮所入。造渭損耗。因之遂窘。然於親族贍助。殆必竭蹶以應。

伯父宦遊江右。雖於內顧。伯母居保陽。多賴先嚴讓事。待奉。迨伯父解組歸宦。蕭然。先後資助。少圖。而於南京居邸。營葺頗盡北。扶濟之力。友于之篤。基於天性。然頭年抱痛。精耗心力。內之懣瘁。十數年前。曾患糖尿證。醫治久不效。遂屆之痛。而專事修養。晨起必至社壇。徜徉久之。日以爲常。

清同和鄉先生原著　癆科秘錄　231

客亭評

治法。此證用巴豆甘遂之類。非仲景之規範。可用滋潤而下之方劑。可選用調胃承氣湯。麻仁丸。兼用蜜煎導。諸方皆應戰。稱種從肛門插入藥之方法。然皆不便利而不足用。荷蘭醫家之灌腸術。爲捷徑之良法。若與下劑不通者。張與時反有大害此證可姑舍下劑。專用灌腸法。

▲大便閉主治方

灌腸（方天）視治大便閉。

大麥五錢。芒硝三錢。蜂蜜五錢。

右三味先以水二合半。煮大麥。取二合。去滓。再煮芒硝。滴蜜溫。以水銃注射灌中。

調胃承氣湯。麻仁丸。蜜煎導（俱傷寒論）

·千山香巖寺的雪菴塔·

元代遺蹟

香巖寺爲遼陽千山五大古剎之一。在北溝臙脂泉寺南方。往遊者。自無量觀轉赴洪谷庵。經慈祥觀。中會寺。仙人台可達。寺肄於唐代。現有明朝古碑及清朝乾隆十七年二十八年重修碑記。境內有仙人台及雪菴塔。仙人台爲天然巨石所成。上有石造棋盤下有雕刻佛像。登臨其上。可南觀渤海。雪菴塔在寺西山岡之陽。現已蒼老。雪菴金氏。乃元時高僧。塔係柱狀亙名。高五尺許。圍其頂。平其趾。合疊曰石上。下中成竅。雨水滲入。以松蘚蔽日。經久弗涸。傳說其內有球。茲數探索。記不可得。又有雪菴塔碑。今在寺門外北側。考遼東志。「元雪菴居千山香巖寺。生有異質。歿有舍利光現。」又張玉翡遊記。「捷元皇慶中直學士陳景元撰雪菴塔記。僧自譽座。駐馬大安。移居鶴毬江。復還香巖。具有異蹟。今香巖寺西有雪菴塔。而該寺所傳名勝。亦往往以雪菴著」又陸夢雷遊記「鉢盂石前。雪菴塔在焉」。欽定盛京通志「雪菴塔若石白相合。內注以水四時不竭。旁一孔可入手。得圓石。然不能出也。元皇慶中直學士陳景元曾爲撰雪菴塔碑銘文。一千一百六十餘字。樂峰大夫李鉉光銘額。皇慶二年十月朔立。」遼陽縣志「雪菴塔在寺前。右側。爲雪菴藏舍利處。塔係二巨石合成。中空。前有竅。中有石臼。貯水永不竭。內有石球。以手探之。可圓轉而不可出。元皇慶中直學士陳景元撰有雪菴塔記。清康熙壬戌張京江遊記謂碑覆土中。掘土得之文之剝缺者纔七八字今祗存十之二三耳。」以上各書所載。雪菴塔來歷甚詳。知香巖寺雖不必建自唐代。然亦當始建於元朝矣。（甞）

趣味的數字

算法大成所載算題。其中富於興趣。可供吾人研究者。日前業經數次發表。承蒙主筆先生不棄。代爲刊登。茲再選其中算題一則。臚陳於後。以作習算諸君之借鏡焉

買果苦甜算題一則。甜果苦果買一千。九百九十九文錢。甜果九個十一文。苦果七個四文錢。試問甜苦果幾個。又問各該多少錢。

（解）若將共果數一千。增加九倍。爲九千個。則共價九百九十九文。亦應增加九倍。應爲八千九百九十一文。但此九千個果數。若都是甜果。每九個十一文。則共價必爲一萬一千文。（一千文乘十一文）今共價僅有八千九百九十一文。比都是甜果。少價二千零九文。因其中尚有苦果故也。但甜果九個價十一文。則六十三個（九個之七倍）其價必爲七十七文。（十一文之七倍）苦果七個價四文。則六十三個（七個之九倍）其價必爲三十六文。（四文之九倍）由此可見。每以苦果六十三個。交換甜果六十三個。則共價應少四十一文。（七十七文減三十六文）故欲使少價二千零九文。必須交換四十九次（二千零九文以四十一文除得之）每次換入苦果六十三個。共換入苦果三千零八十七個。但此爲增九倍時之果數。故原果數爲三百四十三個（三千零八十七個以九除得之亦即四十九個以七乘得之數）其價爲一百九十六文。故甜果爲六百五十七個（一千個減三百四十三個）其價爲八百零三文。（九百九十九文減一百九十六文）按此算法在算法大成中。謂之仙人換影算法。亦稱貴賤相和。其法即以貴物（九個）乘賤錢（四文）再以賤物（七個）乘貴錢（十一文）兩者相減得四十一（一文）之爲長法又總錢（九百九十九文）乘貴物（九個）再總物（一千個）乘貴錢（十一文）兩者相減後爲實以長法除之得四十九爲短法以賤物（七個）乘之。得賤物總數三百四十三個以賤錢（四文）乘之。得賤錢總數。一百九十六文。合問。（劉靜陶）

無線電

午前

四月七日（星期二）

五、五八（新京）國歌建國體操

六、三〇（大連）初等日本語講座

七、〇一（新京）新聞建國體操清晨音樂管絃樂

午後

〇、〇一（奉天）河南墜子馬前潑水（三）宋喜亭

〇、三〇（新京）新聞

四、〇〇（新京）新聞

五、三〇（新京）唱片傳劇

六、二〇（新京）兒童新聞

六、三〇（新京）中等日本語講座

七、三〇（錦州）講演戰時下的錦州省民生部保健科長孫孝忠

八、一〇（奉天）相聲竊瓜　騾杜亞民李相臣

八、三〇（新京）新聞

八、四〇（新京）新聞解說

九、〇〇（奉天）梅花調大破黨玉思親沈艷華

九、三〇（齊齊哈爾）評詞水滸拾遺李鐸卿

一〇、〇一（新京）新聞

一〇、三〇（大連）清唱一鳳王朝二臥龍弔孝三賜書四轅門斬子官蓉

第40局　寒松臥壑（紅先）

（着法披露）

砲一平四、車六平七、車一進六、車七退二、卒五進一、帥六平五、砲四平五、車二平五、車一平三、砲四平七、車二進四、車五進一、卒五進一、兵四平五、帥五平六、將五平六、砲七進九、車二平五、帥五平六、車五平四、帥六平五、車四退五、兵五平六（和）

前接朱振宗、洪海瀛、張志堯三君之來稿、因過於重復、暫時停載

東遊記行詩（續）

陶明濬

▲清水燒磁器

清水磁名聞已久。而今百種亦紛呈。佳器不必吹能響。奇審誰知飲有聲。可曾定汝同斯貫。也與官哥一樣名。薄價何妨購數事。千里雲海共偕行。

陶滋心是結婚了嗎？

陶滋心從前就有名聲。最近又主演幾部片子。外邊對她的關心當然要大。但不料近來居然有一個消息傳出來。說她已經結婚了（見圖）有的人則反對這種風聞。認爲這只是一種謠言。記者也覺得這個消息來的突然。便去訪問這位影圈名星極高的某俠客。經該俠客再三查訪才得到真相。原來事情不像所想像那樣。原因大概是在「春風野草」片。陶小姐和劉志人拍了一個結婚的場面。隨着他倆的結婚照片流傳在外面。當然關心陶小姐的朋友和影迷們要起疑心的。於是她在最近接到大量的書信。信裡都一致的問她婚後的情形。她的丈夫是否就是那位沒正經的滑稽明星。其中還有責備她不給朋友通知。便偷着結婚的。陶小姐接到這許多信。覺得很不對勁。便大大的發一場脾氣。這件事她不能怪朋友。朋友不但關心她而且是好意的。只好怪罪老劉。她說老劉不該故意把這些照片寄送給朋友。嗔讓自己和陶滋心結婚的當然聰明的老劉。也莫明其妙。加上許多朋友的勸說。陶滋心也沒辦法。只好一一去答覆這些來信。並且說明自己不但沒結婚。而且還沒有愛人！

「他的秘密」觀後

夢璇

這部片子已在各埠影院公映好久了。是滿映傑作出品。

今天冒着恐怖去瞧這部他的秘密。導演朱文順先生。演員有王麗君。徐聰。隋尹輔諸大明星合演。劇情作的很圓滑。很夠（傑作）兩個字。沒有漏空的地點。再深的比較起來。還有幾處稍差。如雪音（王麗君飾）被父迫之婚姻。雪音不允。後連夜逃跑。以後雪音家那能一點不表呢？糊塗。再有丹霞（袁敏飾）在公司內灌盤而有賞金若干圓。大鵬求學無錢而叫雪音到公司去借。差矣。丹霞灌盤的歌詞。本是大鵬所作之怎無賞金呢？倘是一道具。都很好。還次錄音也很有進步。攝影稍差。有幾糊而不實的地方。其次略談演員。王麗君飾雪音是滿映的一顆紅星。主演的片子很多。演技很有作風。如在旅館時。看見大鵬時的異動表情很好。很像陳雲裳輔飾懷音也是和王麗君一樣的紅。在此片無有多之鏡頭表明。徐聰飾大鵬。他的表情很有特點。一舉一動的很穩重。飾二十年後的大鵬更加派頭。歌唱的很好。哀愁飾宋丹霞這個名兒不太熟。也許我不常看滿映影片的原故吧？歌唱的很好。噪音不錯。王則先生的歌詞作的很好。不知何人作曲。也許王則先生。作曲家後生可畏矣。汇雲蓬飾新聞記者。演技不算高明。無有神氣。如雪音給他介紹大鵬時。像有神經病是的（不强）不如崔德厚。張奕飾大鵬之父這個腳色不合乎他的身份。不如給周鴻好的多。化裝還適乎差點好相埋太鬼。幾天沒洗臉。總括之編劇很好。演員也不錯。稍有不舒適的地方。請幾位明星再多加修養。前途無量矣。

電影

葉苓將再赴日

女角改曹佩箴

〔娘娘廟〕

葉苓自日本回來以後。紅極一時。導演都爭着用她主演片子。不過因爲她回來的日期少。許多片子如「胭脂」「瓔珞公主」已經拍妥了。只有「娘娘廟」一片她還趕上參加。故水江導演已經決定她爲該片主演之一。但據最近傳出的消息。葉苓將再度赴日。而「娘娘廟」里的角色已改換曹佩箴小姐。自從在「龍爭虎鬥」里飾一個丫環以後。雖然這只是一個偏角也充分的露出她的藝術天才。所以這次和張靜。馬俊娟合拍。「娘娘廟」決不會遜色的。

到頭終有報〃近於倫理片梗概是這樣——菁華志華兄妹爲先母之子。其後母陸氏生一女名月華。月華年幼受其母祖護。遂與其姐。屢生口角。其兄遂被乃父逐出後菁華不堪虐待遂斷樑自盡。適值其父遠赴香港。待其父歸訊及菁華。念女情切卒瘋狂而死。後來菁華魂繞室內。晚間屢作怪聲以爲其母。陸氏等驚懼異常遂與汽車夫金生相攜而逃。不久被金生所棄。將其女賣於妓館充當妓女。陸氏受辱後遂欲自盡。後於江邊遇舊僕阿根遂未得死。阿根念主人之情往訪金

「魂」觀後散記

晨微

〃魂〃這部電影。並不是十分好的影片。似乎有些粗糙。至於導演亦不是現在所謂的名導演。乃是英文超像有些選生。雖然是亦會導演過幾部片子。例如本片內佟人阿貴在祭祀小姐菁華時。阿貴本是低首側傻而行者。與供桌高低相近似。但是在燃燭時。居然仰起腰部而如常人以燃燭。倒有些不合理。雖然是不重要的地方亦頗能影響於全片。並且化裝亦極不眞切。一視即知其爲假者。再如菁華晚間由棺內跳出以驅其後母等人。其中間的穿插並不緊張。驅人。不過本片採取倒演的方法倒很好。

片內的前重點在於〃菁華生以刀刺之後死。斯時陸氏尾隨其後自認爲其所刺者而入獄。」——劇情的採取並不奇特。

演員以陸露明最佳。把女人的陰刻。陰險。放縱。驕示得無微不至。余琳的演技亦超過水準以上。有病時的表情非常的像。後起之秀。大有超過前輩以上。余琳是新人。不過演技亦相當的好。惟哭的表情欠佳。關宏達仍然是以往的一貫的作風。好極啦！表情自然。並非作做。純粹是以滑稽的本旨而滑稽。亦無下級風味。還是他人所不及的。至於其他一些人都在平衡以下。不過搽敍所飾的金生。倒不能給抹滅了。仍然是壞而風流。

本片的劇情有些俗氣。一味的演些鬼神的。而迷惑了觀衆。似乎沒有多大意思。況且對白亦不緊練。深刻。刺激。僅平凡的。直敘的。彼此說着。還不能不怪編劇者了！

『黃河』

滿映已派員赴現地拍攝

滿映於去歲即開始籌備拍製「黃河」一片。該導演周曉波將北京開封及黃河沿岸之外景地。探取妥當。刻下籌備就緒。該外景派周凋。徐聰。隋尹輔。張敏。孟虹王麗君等及關係人員一行共二十餘名。日前出發赴黃河沿岸拍攝外景據云該外景隊一行。在現地約有兩個月的逗留。於五月末方可歸回滿洲云。

滬星紛改業

自大東亞戰爭爆發以後。滬上的電影公司。均以所存材料寥寥。故各公司之拍片計劃。悉呈暫輟狀態。且與一般男女明星之合同。凡到期者亦均未續簽。除未完成之幾部片子。仍然在繼續工作外。其他之一切影業活動人均已無形停頓。故此滬上一般電影從業者。均紛紛改業。素以滑稽角色著稱的韓蘭根。刻已在上海福司非爾路。開設了「小小百貨店」。攝影師黃紹芬。在四川路開設了「照像館」。其他如一些導演或者明星。均以經營商業者居多數。另外如會隱秋。顧蘭君。李紅等女星。亦有組織話劇團的信息。像周曼華。尤光照。梅熹。袁美雲。王引等之北上。當爲一實例了。再有嚴月嫻。嚴月冷等。一般女臨時演員多人舞場伴舞。或在家吃老米飯。男臨時演員。則多數賦閒。有的也在一般機關謀得了職員的地位。不過他們雖然在生活上。發生了極大的變動。但是在外表仍然是明星的風味。如韓蘭根。黃紹芬等做了老板的人。則對外多不公開。仍然隱諱着。他們隱諱的意思。突然是怕一般生活無着的人借錢。一方面也更怕如果公開的宣佈了。一般影圈裡的朋友。去「揩油」。或者去「瞻眼」（滬上客）

「胭脂」完成。

「胭脂」由去年就開始拍攝。但因谷俊導演初次導演古裝片。並特別看重它。而慎重的拍攝。才多拖延些日期。最近這部片子已經完成。導演的手法以及主演鄭曉君相愛甄。隋尹輔等的演技。日前在滿映試片。均一致得到好評云。（圖爲本片最後鏡頭）

淋濁淨　治下淋白帶尿道熱痛刺癢魚口便毒瘡瘡均有特效每盒二元每打廿元

育肺寧　治各種咳嗽痰喘肺病吐血胸肋疼氣短身瘦自汗心跳每盒二元每打廿元

嬰兒友　治食火吐瀉感冒咳嗽無病常吃免疫身強有病多吃立時痊癒每袋六角每打六元

育坤寧　治月經不調赤白帶下肝氣下寒腑脹疼虛勞不孕無乳均效每盒二元每打二十元

奉天北市場大觀茶園南邊　天慶堂發行

性美膏　二元　一元二角

桃夢　一圓二角　三圓　木村商行　奉天加茂町十六番地

奇效　眼科聖藥　保目全睛丸

本藥店接受先人傳流古方。參致新科學之原理。修治配合。經官府之化驗。效力甚大。認許推銷。登報宣傳。以備患者諸君購用。

主治　遠年近日內外兩障諸般眼疾　詳細說明書

定價　保目全睛丸　總售處　奉天市小北門外台務寺東　德家藥店

K.10　若素教育掛圖

本掛圖的優秀與美麗確爲一般掛圖所不及，並且種類繁多，應有盡有，做爲參考教材，非常實用。

六大特色

一 本掛圖蒙民生部教育司編審官宿指導滿洲教育資料會的編纂

一 本掛圖爲參考國民優級學校與國民學校課程陸續發行

一 內容以引起兒童向學趣味，促進學習速力，便利師長教導，適合我國教育目的爲主

一 掛圖的繪畫，均爲專門畫家所擔任

一 印刷由東京三大印刷會社分擔，用新方法以H·B版及グラビヤ印刷

一 解說，每張掛圖均附有民生部教育司編審官所撰的解說一份

奉天市信濃町十七號　若素製藥株式會社

室內裝飾織物　日本綿花株式會社特約店　株式會社紀昌洋行　本店大連市山縣通　本店奉天八幡町七番地　支店新京·鞍山

防禦頭痛的鐵條網　強化胃腸　清神順氣　尤其是對於頭疼「防禦」「治療」仁丹功能顯著！　仁丹

婀閑好萌是調經健身的良藥，凡屬女性結婚期的諸種月經障礙以及閉經期婦人的頭痛腰痛等症狀，莫不可由本劑簡單治癒而享受女性健康的幸福。

本劑有片劑粉劑栓劑膏劑及注射液　各大藥房均有經售

總發行　滿洲武田藥品株式會社

（オパホルモン）　2—13

女性荷爾萌　婀閑好萌

盛京時報 晨刊
晚晨刊一大張半
發行者 康德新聞社 新京特別市中央通四三
發行所 康德新聞社奉天支社 奉天市大和區加茂町九號

初空襲可倫坡
敵兵力施設受重創

（東京六日電）大本營六日下午四時發表日本海軍部隊、四月五日在印度洋上、攻擊英國最大軍事據點可倫坡及其他、與該方面之敵軍艦艇船舶航空兵力及重要軍事設施以巨大損害、

【里斯本五日電】頃據新德里電訊、日本航空部隊、於地方時間五日上午八時（我國時間上午十一時三十分）以大編隊、敢行初次空襲錫蘭島之可倫坡、對於港灣碼頭地區、加以重大轟炸、（左圖即可倫坡港）

(錫蘭島)

日首相發表談話

【東京六日電】日本大本營發表、日本海軍部隊、五日攻擊英國印度洋上最大軍事據點可倫坡、而政府於六日下午四時五分、發表東條首相關於「日本在印度軍事行動」之談話如左、

△東條首相談
日軍前曾佔領緬甸要衝仰光、嗣連佔領印度洋東部戰略要衝印度獨立志士流放之地安達曼群島、此次復進而對於印度之英國兵力及軍事設施、加以大痛擊、如斯、日本膺懲之美英斷然決意、節節移於實行、若印度依然在英國軍事支配之下、則日本爲擊滅英國斷行之攻擊、將不得已、使印度蒙受重大戰禍、當然、日本企圖、非以印度四億民衆爲敵、此際、對於蒙受戰禍之落度民衆、洵不勝同情之至、日本對於印度民衆之眞意、業於三月十二日日本議會演說席上、余已述之審矣、原來余確信印度民衆、爲建設印度人之印度、確立印度本來之姿、傾注全力者、今日實絕對之良機、今印度之英國勢力、行將擊碎、當是時也、余重期待於印度指導者以及印度四億民衆、萬勿錯沒印運命途上之英國甘言所誤、致被無益之戰禍、際此天予之良機、破摧英國多年之羈絆、以邁進實現眞正「印度人之印度」也、

英搾取根據地
可倫坡的古往今來

【東京六日電】英國連戰連敗之餘、其殘存於亞洲大陸之唯一軍事據點錫蘭島、終遂受日本海軍部隊攻擊、唯時、四月五日、日本海上空軍大編隊、堂堂展其鵬翼、冒衝密雲、翺翔印度洋上、雖視界不良但睥睨眼下、敵據點可倫坡、敢行痛炸、猛爆敵航空兵力及軍事設施、一方、與航空部隊保持緊密連絡制壓印度洋一帶中之海軍艦艇部隊、亦與海上空軍、互相呼應、於以可倫坡爲中心之海上、神出鬼沒、開始果敢之行動、予敵損害至巨、使敵軀無完膚、原來可倫坡覆滅自十八世紀終了至十九世紀初葉時之錫蘭王廳、英國、實互百五十年之長期以爲搾取與壓政之根據地、且最近又爲亞細亞大陸唯一之軍事據點、未曾準備而存在、當香港、新嘉坡已潰滅、澳洲又得屈伏於日軍威武之今日、攻擊英國必死遂行防衛之錫蘭島周圍、不但對印度本土之英勢力、並對非洲、阿剌伯之英勢力、與以甚大之脅威、進而目下盡死力、對印度會議派、弄最後懷柔奸策之英國克里普斯特特之工作、將亦爲作成崩壞之契機、如斯該方面之英軍事據點之潰滅、乃暗示印度爲印度人之印度、喚起呻吟於暴虐壓迫下之印度民衆、奮起求其眞正獨立云、

印國會派力爭軍權
回教對英憤懣亦將發作

與英抗戰的聖雄甘地

【百倫四日電】對於印度國民會議派究將如何反對克里普斯之對印提案、時已頗爲各方面論議之對象、對四日之合衆社新德里電報稱國民會議派提出左記三要求、
一、最低限度、國防管權理亦當委於印度人之手、
一、印度憲法會議之地方代表當由印度民衆選出之、而不得依英國側之指示任命、
一、國防會議派得任意加盟各州之印度憲法拒英國側提案、對於國防問題、如印度側、加拿大及澳洲由印度人任命防衛相、及要求少數派參與國防、再據曼克斯吉日報之新德里電稱、日下之英印會談之中心議題、在於印度防衛之權限問題、英國側對於印度側要求完全掌握軍隊動員權之方針、闊已容許裝備訓練之權限、但萬一英國側對此國防問題至無體折衝之際、則最重大之回教徒問題亦必相踵而起、雖回教徒聯盟現在尚未向克里普斯提案表示公式意思、但據四日之路透通信亞拉哈伯特稱之回教徒之新納氏、已言明「如無視回教徒之希望我等即不能受諾英國提案」此旨亦堪注目、自今假令克里普斯得到會議派之成功、而依然留回教徒問題於耳後、則英印會談之前途亦必有幾多困難、此乃想像可及者、
再據他方一部情報稱、英國對於英印會談、頗有不滿於各方面之過問、所不得抗拒蔣介石與羅斯福之介入者因有東亞英國自治領與英國之影響重大之原由云、

美對印送秋波
派遣使節商討援助

【里斯本五日電】美國政府曾於三月廿四日發表、派遣前國務次官補翠里古列德於印度、爲首班之經濟使節團、已決定使其詳細研究美國之援助方式矣、但據五日抵達當地之華盛頓電、美國政府當局、關於該使節團之使命、言明如下、
對印度使節團之使命、乃援助印度、及開發聯合國及印度之軍需資源、此次行事、有直接關係努力於聯合國之戰爭而與戰後之產業或商業問題、毫無關係、使節團網羅各方面之權威者、研究調查印度的人的及產業資源、援助印度遂行對樞軸之戰爭、古列德使節團、已抵印度、基據以上之方針、着手進展、諸準備云、

日軍戰功卓越

【東京六日電】大本營六日正午發表、日本帝國派遣中國之陸軍部隊、在大東亞戰爭勃發同時、不失良機、立即進駐敵性全租界、且攻略香港、完全清掃英美在中國大陸之勢力、同時、適時適地、擊摧重慶抗戰力、以呼應日本南方作戰、溯自大東亞戰爭開始以來以迄三月末日之中國方面綜合戰果如左、
一、主要作戰三十回
二、敵遺棄屍体五八、三一三、俘虜一八、四五三
三、鹵獲品飛行機五機、戰車十七輛、自動車一千四百七十輛、鐵道車輛三百九輛、魚雷艇二隻、各種火砲二百一門、重輕機一千三百五十三枝、小槍一萬二千四百四十三枝、
四、擊墜破飛行機三十機
五、擊沉破艦船＝砲艦四隻船舶十三隻、本期間日軍損害如左、
戰死 二五、一二六、
戰傷 六三八二、

時論
印度的全盤拒絕
（李雅森譯）

對於英國側提出的印度自治案、印度方面一致猛然的表示了反對態度。據說、少數派的悉克教徒與信玆。瑪哈薩巴派等。都已發出了拒絕通告。而擁有最大多數的國民會議派、也以其指導者一致的態度表明反對。本來對於標榜着「即時完全獨立」的印度。英國側竟又施展謀術而提出了「戰後自治案」。說這態度是對人藐視。反不如說是故意來挑戰。所以印度側之憤然反對高壓叛族。不能不算是極得其合理而自然。

聽說印度側反對的重心。在乎「戰後」以及英國仍要把持印度的軍政的兩點。當第一次歐洲大戰時。英國曾把多少所謂「戰後」的前約都一一毀碎。這已經不待細數了。職以此故。印度人之厭英不信才相當深刻。他們特別的高呼着「即時」獨立。原因也正在這上。更況乎此次大戰中。大英帝國的一時恆赫。盡將付之流水。而今日又正是其崩潰於兆已現露於目前之時。

英國之把持印度軍事權符而不肯捨。與美國的許可菲島獨立而仍握其軍權。兩下裏倒相映成趣。單單給一個自治或獨立的美名而暗操其實權。譏張巧幻。都一樣是空頭支票。倘軍事上的權命委之英國掌中。則印度雖不甘心。也難免被捲入旋渦。爲防禦英國而流血犧牲。等到悲慘的戰火臨於民生之上。恐怕也許這網殃會使印度日後永遠沈淪不起。因爲英美的戰爭對策。在歐洲。在西南亞細亞。在中南美。都有顯然的實例。他們要使世界一切的無辜民族總動員。拿這些民族的鮮血來作自己安全的屏障。從前甘地曾經說過。「假如敵人排列了互濟來攻擊。我們便以赤裸裸的身子向砲口突進。這是勝利的最善策！」我們倘見如此酷愛和平的印度民族。在慘劇中而致身陷慘境。則在懷有一片好意別無他圖的日本。實引爲痛惜之至。

英國的新提案。主要是以牽制印度於戰亂之中爲其中心目標。所謂自治。不過是求的一點甘餌。所以印度拒絕了這種欺瞞的懷柔案。那是最恰當的行爲。在英國本身。似乎也很知道。英國之在西亞各方調集雜兵。無隆下的軍隊。便是料想到印度的不滿。而準備在「自治」案遭了拒絕時加以暴力彈壓。所以由於印度拒絕了新提案。恐怕一時要有一個很冷酷的暴風雨吹颳襲來。但在印度。能斷然的堅持其獨立叛族而遠英帝國之死。便是其反攻的唯一之道。（朝日新聞）

天災人禍官民俱疲
日軍各線猛進擊蔣軍斂跡

【東京六日電】自大東亞戰爭開始以來、日軍在南方各地、卓舉赫赫戰果、一方在中國大陸戰野、亦不止確保占領地域、且更進而到處展開積極的作戰、尤其對重慶軍之作戰、大舉好効果、殊堪注目、茲將其現況及重慶之困窮誌之如下、
一、日本軍自大東亞戰爭開始以來、完全遮斷重慶與英美側間之連絡、且使其據點又完全喪失、則中國本土資源地帶之三分之二乃至四分之三、已入日本占領地域內、
一、重慶側之困窮、第一要觀察其財政及經濟之物價、比較昭和二十年事變發生當時、增加三十倍、尤其由今次大東亞戰爭勃發後、其損失愈益增大、現在非占據地內之民衆生活、極爲不安、又重慶昭和十六年之歲入總額、預算有百六十五億圓、大部分是以國債及紙幣之增發是也、觀法幣之發行額、至昭和十六年度末已達二百五十億、然而自今次大東亞戰爭勃發以來、急激增加、所以由於濫發紙幣及惡性通貨膨脹物價不足、民心大不安、可見重慶之內部已崩壞矣、尤其去年因大旱米穀頹頹不足、餓死者、已達預想以上之數目、一方因日本徹底封鎖作戰、同時生活必需品、入手非常困難、
一、軍需關係、在重要之地域軍需工業生產力、逐年低下、尤其鐵鋼資源非常不足、僅能繼續製造小槍、機關槍、迫擊砲等之輕兵器、航空機、戰車及火砲汽油類之援蔣路、已完全被遮斷、現在無有請求地方、所以蔣介石、雖然呼號總反擊、不過是有名無實而已、
一、日占領地域內治安狀態始終如一、掃蕩殘敵、最近之成績、逐次良好、此種努力、已波及於全中國、尤其華中之淸鄉工作之成功、最爲顯著耳、
一、大東亞戰以後所實行之肅淸戰、有左記各項、
△山東省＝關于對我西部方面予擊忠軍、大體已達成目的、就是在東部海岸地方亦由三月末繼續實行討伐中、
△河北省＝在天津東北方已由二月初旬至三月中實行討伐、
△山西省＝在南部沁河流域地區實行新作戰、亦達所期之目的、已告一段落、並且在太原東方地區及正太線沿線地帶、自二月上旬至同月下旬實行討伐戰但在西北地區亦正在同樣實施中、
△河南省＝京漢線沿線之新鄉南側地區附近、由二月中旬已實施討伐戰、
△華中方面＝華中軍、由一月中旬至下旬（第一回）由二月初旬至中旬（第二回）分別實行各討伐戰、在蘇州西北方地區、亦由二月中行討伐戰、收相當之戰果、在南京西方地區、由二月上旬至下旬實施討伐戰、在蚌阜西方地區亦由二月上旬至下旬實施討伐戰、
△華南＝當香港攻略戰之際蔣介石與隨附英軍、使六個師之兵團南下、衝於九龍之背面、因日軍當擊的攻略作戰、所以無其機會、於是被日本軍捕捉及猛擊、如斯者之、蔣介石因日本軍遮斷香港、緬甸路線、所以展次使地下工作隊、潛入日占領地、正實行謀略擾亂路中、而信賴日本中國派遣軍威武適當工作之民衆、早已不信各種反宣傳、向日方通報敵狀、於是蔣側苦肉之計略、亦化爲泡影、尤其上海杭州附近、因爲是華中經濟交通之中心地所以蔣一派、在此處置實傳謀略之據點、正在暗躍中、可是自從日軍上海租界進駐後、則各種工作機關亦完全逃不出其手下、完全被日軍一網打盡而潰滅云、

一德一心昭然顯現
當隨親邦共成聖業
張特使放送

將最大的感激傳給四千萬國民

爲道答親邦日本之仗義、捧呈 皇帝陛下親書、訪問日本、安然完成大任、已於四日歸京之謝恩特派大使張國務總理、爲將此感激、傳諸四千三百萬國民、於六日午後七時半放送如左、

本使值此三月三日建國十週年、拜受爲特派大使、訪問日本之旨、乃於三月十一日、捧持親書、以隨員相從、由國都出發、而本使之使命、乃爲對建國當時及建國以來十年間、親邦日本所與以始終不渝之仗義援助、率對日本皇室及朝野、披瀝謝恩之至情、本使及隨員、三月十六日抵 東京伺宮中之御便、翌十六日參內宮中、是本大使、特蒙待爲宮中之賓客、遂以隨員相從、由二重橋參進宮中、拜謁
天皇陛下、恭謹捧呈
皇帝陛下親書、蒙
天皇陛下賜以幾多優渥聖旨、誠不勝恐懼感激之至、其次謁見
皇后陛下、更蒙
兩陛下同賜與御陪食光之榮、並奉答種種御下問退出御前、今得拜見龍顏於咫尺之間、仰蒙光被、感心皇室之崇嚴神聖、更深感皇恩之宏大無邊、繼而晉謁各宮家、上陳禮言、更拜諸明治神宮、靖國神社、復向政府陸海軍當局致謝恩之意、又慰問陸海軍病院、參詣故武藤元帥之塋、並訪問元關東軍司令官外、對滿洲建國樹有幾多功勞者、此後離京、參拜皇大神宮、橿原神宮至京都大阪方面、同樣向現地官民、表示謝恩之意、於是無停滯告終所定之行事、乃於前日四日、歸還國都、敬謹覆命、我國因日本之援助始有今日之隆盛、本使爲感激此恩意訪問日本、竟蒙日本官民上下、讚揚我國國民於皇帝陛下乾德之下、官民相勵、民族相睦、擁邦基益固、國運昌隆、進而對我國之爲東亞復興先驅、尤其當大東亞戰爭勃發後、舉總力互物心兩面、輔助日本遂行聖戰、表示謝意、此次蒙日本皇室所賜之殊遇、不待言可謂爲日本朝野誠心之感激、更可謂爲對本使披瀝謝恩之日本官民之謙讓態度、彼此誠情同骨肉、而爲於兩國間所初見者、本使茲睹日滿一德一心之最昭然的顯現、如實体驗、
皇帝陛下屢次詔書中所昭示之御趣旨、去年十二月八日、大東亞戰爭方起、皇帝陛下即渙發關於時局之詔書、宣示日滿兩國、「生死存亡斷不分離」又諭以「舉國人竭奉公之誠、以助舉國力援盟邦之戰、以助東亞寧定之功」之旨、並於關於建國十年之詔書中、呼日本爲親邦、而宣明「獻身大東亞聖戰、奉翼親邦之天業、」「以奉答建國之明命」昭示我等之所嚮、日滿兩國間之情誼、既濃厚如斯、我等四千三百萬國民、當感得一德一心之可謝、應形努力於國力之涵養發揚、與親邦相携、翼贊東亞復興之偉業、貢獻世界人類之幸福、是至盼云、

二聖情切兩地殷殷
親邦應戰泰然不迫
特使晉宮參奏後對記者談

建國十周年謝恩特派大使一行、於六日午前九時三十分晉宮、觀見皇帝陛下、上奏赴日向親邦皇室及朝野官民謝恩經過至十時半退下、繼而參拜建國神廟、訪關東軍梅津司令官、午後三時四十分、更於國務院總理大臣室會見在京記者團、發表謝恩及覆命情形如左、
此次一行拜皇帝陛下大命、到親邦謝恩、自上月十一日由京啓程、十六日到東京、回憶自登陸後、備受親邦之國賓禮遇、此種禮遇、純由我國帝室與日本皇室之親密關係所致、至於此親切之鸞情、又非言語所能形容、我國建國十年得有今日之隆盛者、皆賴天皇之保佑與親邦朝野上下之指導援助所致、故詔書中改稱親邦、形容滿日兩國情同骨肉不可分之關係、大東亞戰爭發生當時舉國御前會議時、皇帝陛下曾頒聖諭謂此次與美英開戰、非僅日本之戰乃東亞全民族應舉國而援盟邦之戰、親邦對於陛下如此深慮、亦殊感激吾國、故對吾國表示非常親切、又當臨行時 陛下致 天皇陛下之殷情及 天皇陛下對 皇帝陛下之關懷垂問、兩陛下之聖情、殷殷感戚、拜謁 天皇、皇后兩陛下之聖體安泰、毫無戰時風塵、東條首相亦精神煥發、處理政務有條不紊如在平時、其他工商市民、皆歡天喜地、毫無驚慌之象、咸抱必勝信念、努力苦幹、使一行見此情形、更覺非常喜悅云云、

佐藤大使飛向莫斯科

【科易維悉夫五日電】佐藤新駐蘇大使、偕同寺島公使以下、搭乘特別飛行機、五日上午十一時、由科易維悉夫啓程、取途空路赴莫斯科、

大任完成同乾一杯（張總理與衆隨員）

美苦兵力不足
提高徵兵適齡年限

【里斯本五日電】美國當局、於開戰以後、曾將從前所規定之徵兵最高年齡四十歲、已提高至四十五歲、但最近又鑑於兵力之不足、不得已又提高最高年齡、據五日華盛頓電稱、美國決定選擇四十五歲至六十五歲間之高齡者補爲徵兵適格者、由四月二十七日實行登錄、但由於右之提高、則有資格者、已有千三百五十萬人、並且羅斯福大總統自己亦決定實行登錄之申告云、

協助作戰不動
坪上大使歸談泰國

【台北六日電】日本駐泰坪上大使爲協商事務、歸國途次、五日下午三時半、由空路抵台北、大使關於大東亞戰下泰國之現狀談述如左、
和日本締結軍事同盟後的泰國、絕對協力日本、全國民間、都有一種決意即是爲完遂大東亞戰爭、必須和日本共其運命以邁進、畢班內閣、今已博得國民信望、雖屬人稀子、對於皇軍、也都很信賴的、他們時常携帶點心和花慰問日軍、日泰兩國人交驩的風景、到處可見、軍事問題、因在作戰中、恕我不談、但是泰國軍隊事實在緬甸戰線上頗能和皇軍協力、萬一事態惡化泰國也決不動搖、毋寧結盟更固（圖即坪上大使）

人事消息

△田中清次郎氏（前滿鐵調查部長）五日離滿、
△槇山經濟部金融司長、爲協商本年度日幣資金籌措計畫及其他現地金融政策全般、偕同酒井事務官、於五日下午十一時三十分、搭光號快車、由新京東上赴東京、預定約三週間歸任、
△大島日本駐德大使、五日由伯林出發、預定以二週間之時日、歷訪匈牙利、羅馬尼亞、保加利亞各地會見駐匈牙利大久保公使駐羅馬尼亞筒井公使、駐保加利亞山路公使（柏林電訊）

恭請更正 四月五日本報晨刊第一面所載中國事變午存者行賞記事中、御親授功一級國院元帥宮、原爲功一級 元帥陸軍大將大勳位功二級 載仁親王 排版錯誤、致成四行、不勝惶悚、謹此更正、

滿洲產 阿哥內牙刷子

化膿性尿路疾患
光輝於歷史
最短期 治療劑
「脫爾滔淋」片內服之 則急性淋症之不快症狀 得以鎭痛 停頓 同時其强烈之深達力 對於慢性及再發症迅速緩除患者自覺的痛苦 能達治療及預防淋症之目的 又爲一般化膿性疾患所賞用
【專治】急性及慢性淋疾 膀胱炎・腎盂炎 扁桃腺炎・中耳炎 婦人科泌尿器疾患
【包裝】三〇片 一〇〇片 三〇〇片
鹽野義商店 大阪市東區道修町三丁目
鹽野義藥品株式會社 奉天市敷島區協和街
鹽野牌 脫爾滔淋片
ST—Y4

韓奇逢 黑雞白鳳丸
主治功效

金鶴ポマード
生髮蠟
大陸生活的必需的衛生整髮品！

本品對備受乾燥空氣及風塵烈日摧殘的毛髮能與以極佳的効果、毛髮細部所吸着的塵埃汚物一經施用、能隨梳洗完全脫落淸除、行將枯死的毛髮亦得復活之力、確爲最進步而又合理的優秀整髮料也。
本舖 株式會社 賢村商店

軍警慰問金 已募集十萬四千元
各省分配數目業已決定

協和會中央本部、六日下午二時、在中央本部第二會議室、開軍警慰問委員會幹事會、報告冬季慰問金募集、迄上月廿六日、達十萬四千圓、刻下尚在募款中、關於對慰問軍警派遣演藝工作隊之大同劇團支出補助金一萬圓及對哈爾濱劇團支出補助金二千圓一項、業得承認、遂決定慰問金各省分配如次、

△奉天　一、九〇〇圓
△吉林　一、八〇〇
△龍江　二、四〇〇
△熱河　五、〇〇〇
△錦州　一、四〇〇
△濱江　一、八〇〇
△安東　一、四〇〇
△間島　二、〇〇〇
△三江　五、〇〇〇
△東安　五、〇〇〇
△通化　一、八〇〇
△北安　一、三〇〇
△四平　一、〇〇〇
△黑河　六、〇〇〇
△興西　二、〇〇〇
△興南　二、〇〇〇
△興北　二、〇〇〇
△興東　六、〇〇〇
△牡丹江　四、〇〇〇
△新京　五、〇〇〇

奉省商工公會 擧開定時總會

奉天省商工公會康德九年度定時總會、於六日午後二時、假奉天住吉町奉天大樓、由石田會長、加藤常務理事及奉天市、鐵嶺、撫順、鞍山、遼陽、本溪湖、營口、新民、蓋平、海城、復縣、法庫等各商工公會長常務理事、及省長代理安實業廳長等出席之下、盛大開催、首先由省長致訓辭（安實業廳長代讀）其次爲石田會長任期滿了之致辭、旋即開始議事、關于康德八年度業務報告承認之件、及康德八年度經費收支決算承認之件、滿場一致議決、又關于貯蓄獎勵之件及公債消化之件、加以審議、全場關于此二件、亦決意協力十五億儲蓄運動、向儲蓄目標途上邁進、議事審議告終後、繼續由石田會長報告巡視省下商工公會經過國境部隊慰問經過又關于省下商工公會給與規程並關係內規制定之件、由省商工公會係員加以報告之後、開始懇談、至午后四時閉會云、

派遣青年團員 赴日受訓

協和會青少年團中央統監部、最近將三江、熱河、通化三省下之優秀青年團員六十名派遣日本、於內原訓練所、與日本開拓青年義勇隊實行合同訓練、此等第一次訓練生、自上月二十四日歸團以來、關于團活動之推進、收極好成績、所以中央統監部又決定於五月四日派遣第二次訓練生、而第二次訓練生、決由北安省管內、選拔四十名、亦預定於內原實行訓練云、

東安省歌 開始募集

【東安】東安省當局、鑑及當此大東亞聖戰之時、並值建國十周年之佳年、茲爲謳歌明朗之東安省以達成安定民生、乃依左記要領公募讚美歌

△歌詞不拘日滿兩語
△賞金一等二百圓（一名）二等五十圓（二名）三等二十圓（三名）佳作五圓（若干名）
△締切四月卅日△發表六月一日、受理處＝東安省公署總務科弘報股

改善滿系隣組常會
市協決派指導員蒞場指導

協和會奉天市本部、爲謀隣保組織及組員一致團結、並務使協和運動精神、及對國家行政浸潤下層國民、而造成市民福祉、今次採取隣保組織重點、以滿系隣組常會爲中心、特以該部職員組成現地巡迴指導班、當本月八日午後六時、瀋陽區管下十六組常會開催時、蒞場指導改善、以完成大東亞戰爭下國民大使命、對邊疆防衛及產業增强、誘人民更進一層努力邁進云、

市協開指委會 協議指導事務

協和會奉天市本部、爲謀市內各隣保組織强化向上、以達成戰時下銃後國民報國之使命計、特於本月六日午後一時、在城內西華門外協和會館內、擧開隣保組織指導委員會、由關參事以下各指導委員出席、共同協議今後隣保强化一切事務云、

時局畫報＝戰時下之英美後方

市體育講習會 本月十日開始

康德九年度地方體育講習會、在大滿洲帝國體育聯盟主催下、新京、哈爾濱、奉天三市分別擧行、詳情業誌本報、本屆講習之科目、計爲足球部、陸上競技部、籃球部、排球部、講師業經規定、足球部者、爲足球協會理事鈴木鐵一郎外一名、陸上競技部者、爲陸上競技協會理事廣辰外二名、籃球部者、爲籃球協會理事廣田伸三三氏、排球部者、爲排球協會評議員佐藤榮吉、有馬英二二氏擔任、奉天市講習會開催之日期、爲由十日起迄十三日、亘四日間、每日由午后四時起、分地擧行、足球講習之場所、爲滿鐵球場、陸上競技、籃球、排球三部講習會、規定在國際運動場擧行、市下一般專門學校之學生中等學校之學生及一般指導者並競技者、意欲參加受講者、可速至市署衛生處體育股報名云、

奉公隊員訓練 移至長沼訓練處實施

奉天市義勇奉公隊、從來大抵於蘇家屯滿訓練所實施幹部訓練及隊員訓練、本年則決於市內長沼訓練處實施、七日午前十時、已於長沼訓練處（滿日青年之家）擧行康德九年度奉天市訓練處開隊式及第三期生（滿系百名）入處式、又第三期生訓練、於七日至八日間實行云、

社會事業協會 定期開懇談會

奉天市社會事業協會、定於月之十日午后二時、假市署二階小會議室、召集市下諸社會福祉事業團體、及關係方面代表、開催第二回月例懇談會、其主要懇談之事項、誌之如左、

▲關於全滿社會事業協會民生部指示事項、
▲本協會康德九年度活動方針、
▲關於社會事業團體事務整備之件、

瀋陽縣定期擧開 街村長會議

瀋陽縣爲謀康德九年度街村行政之改善、及配給物資問題、乃定於本月下旬招開全縣第一回街村長會議、

首都商工業者 展開儲蓄運動

【新京專電】商工業者於決戰體制下之儲蓄報國的拍車、時已爲全國都商工業者（從業員在內）打成一團、結成國民儲蓄會、此以商工公會爲統制經濟協力會爲主體、且全職業團體結成國民儲蓄會、將可於國民儲蓄實行委員會、常任委員會、決定最後案其要領之大體如左、

一、職場別儲蓄會＝由從事於會社、工場、營業所、商店、旅館等職域之全從業員結成之、
一、職業別儲蓄會＝由商業組合、工業組合、及由其他同業組合員結成之、
一、儲蓄率＝職場別儲蓄會、定勤勞所得稅、稅額之四倍、職業別儲蓄會則納入事業所得稅者與其正稅額同數、納入地稅者正稅額之二倍、納入家屋稅者五倍、
一、同業組合長於經濟協力會指導之下、負全責於組合內之職場結成職業別儲蓄會、
一、商工公會、經濟協力會將協議結成國民儲蓄會結成勸誘班、
一、結成事務於五月末日終了、

招集宗教家代表 協議慰靈祭行事

協和會奉天市本部、爲弔慰大東亞戰爭中殉職之英靈、擬定本月下旬、在奉天市擧行戰歿英靈祭、茲爲討議該祭典之事務、於月之六日午後一時、在該部本部長室、招開宗教家代表會議、協議誦經及祭典行事云、

大東亞建設博覽展 請參加者紛至沓來

建國十週年慶祝行事之一、大東亞建設博覽展、近來以祝典事務局爲中心、積極準備中、對此我國各主要之關係機關、無論開拓、農產、水產等國線上出品、皆相繼申請參加、一方特設館制、實行電報受付、目下請參加者、日本東京府市商工會議所、合同主辦東京館、神奈川縣町與橫濱共主辦神奈川館、又以名古屋附近各市主辦名古屋館、京都、神戶大阪同時尚有福岡爲中心、主辦九州館、於中國地方、設廣島館、又朝鮮亦將參加、另外南方共榮圈內、國各地、已經由本社派伊藤事業部長、赴現地接洽中、蒙疆中已拍電申請參加中、

分會長任命式 定於八日擧行

奉天市區長之專任制、以四月一日實施、多年懸案之新區長、於茲始見諸實現、協和會奉天市本部、對於新區長、採取三位一體制、以八日詔書奉戴日爲期、上午十時、於市本部長室、行與合分會長兼勇奉公隊區隊長任命式、

建川大使抵哈

【哈爾濱電】建川前駐蘇大使一行、於六日午後二時十分抵哈爾濱、與出迎之柳田特務機關長、久保田總領事、前田海軍武官、中島省次長、大石外務局特派員代理、馬拉赫夫蘇聯總領事等寒暄後、即入大和旅館、預定於八日午前九時三十五分、乘車南下云、

瀋縣施捨藥品

瀋陽縣公署爲紀念建國十週年關於精神作興、對民衆施捨藥品決定實施刻已通令各村照知如左

一、限藥九百瓶、二、健胃錠九百包、三、萬效膏九百個、四、解熱散九百包、同時在蘇家屯、姚千戶屯、十里河、深井子、新城子、馬三家子、沙嶺、各地實施散放云

誤食毒品殞命

朝日區東亞街二段二十一號、王玉寶、山東人、係某工廠之工人、其王女丫頭、年甫十齡、於兩日前誤食沾有老鼠藥之蜜柑、食後發毒於五日午後三時許、竟而死去、當時伊父母見狀大驚、不知所措、比及朝日署司法係劉警尉偕同囑託醫生關某前往檢視始行判明其誤吞毒物云、

朝日署對菜商 召集訓示

朝日警察署保安係、於昨六日午前十時、將管界內之一千二百名菜業行商、集於署內、檢閱許可證書、然後由保安主任金恩慶警佐訓示大意在使彼等對法令上深切認識、並遵守營業取締事項同時關於菜蔬之價格上、亦應惹起十分注意、務必遵守公定價格、倘有違反時、則斷乎嚴處分、

國債行市

國債名	每票面百圓	包括經過利息
第一次四厘公債	[illegible]	[illegible]
第二次〃	[illegible]	[illegible]
第三次〃	[illegible]	[illegible]
第五次〃	[illegible]	[illegible]
第六次〃	[illegible]	[illegible]
第九次〃	[illegible]	[illegible]
第十次〃	[illegible]	[illegible]
第十一次〃	[illegible]	[illegible]
第十二次〃	[illegible]	[illegible]
第十三次〃	[illegible]	[illegible]
第十四次〃	[illegible]	[illegible]
第十五次〃	[illegible]	[illegible]
第十六次〃	[illegible]	[illegible]
第十七次〃	九六、〇〇	[illegible]
第十八次〃	九六、〇〇	[illegible]
第十九次〃	九六、〇〇	[illegible]
第二十次〃	九六、〇〇	[illegible]

荒唐房客暗藏奸謀 欺騙店東終落法網

世上人誰也免不了名利二字、有的貪心過重、就作些下流的勾當、於是、便成爲這世界茫茫人海中的一個丑角也似的點綴、卻說奉天市敷島區協和街五段廿二號、有個日系的老太太、名叫出子達天人的人、她老人家今年高壽六十有二、忽想開起旅店來、何她這般年紀而又不熟悉現代「車船店脚牙」困難的人、那能不上別人的當呢、原來住在這位老太太店裡的客人中有個名字叫做武末龜壽（二一）的、因爲日久天長之故、深知出子老夫人不識得字、就異想天開、千方百計的去哄騙她說、「報紙又登出貯金通帳的利息來了！」或者說「大和署抓住小偷了、通知你把通帳和印鑑拿去！」、像這樣的花言巧語、從本年二月至三月之間、騙出通帳、提取四百圓、和五百圓、等三回外、還騙出現金一百九十圓、貯蓄債劵（額百十圓）四十七枚等、完全消耗在花天酒地之中、敷島署協和街三段派出所員、探知這種事實、立即將之捉將官裡去了

古蹟保存協會 定期開講演會

調査顯彰我國古蹟、古物、鼓吹國民愛鄉觀念之滿洲古蹟古物名勝天然紀念物保存協會、爲謀各省保存關係擔當者、徹底普及保存事業、定於十三日至十八日、六日間、每晨九時、在民生部會計室、開保存事業講習會、杉村滿日文化協會主事、主持講演、關於「保存事業論」、此外「古蹟保存法」、「滿洲考古學概說」「滿洲宗教遺蹟」「博物館論」等保存古蹟主要題目、亦由各權威者講演、其成果大堪期待、該會以此爲機會、十七日午前十時開催總會、總會終了後有滿大教授黑田源次博士之「以林東爲中心之遼代文化」及權威者五氏之特別講演、希望一般聽講、

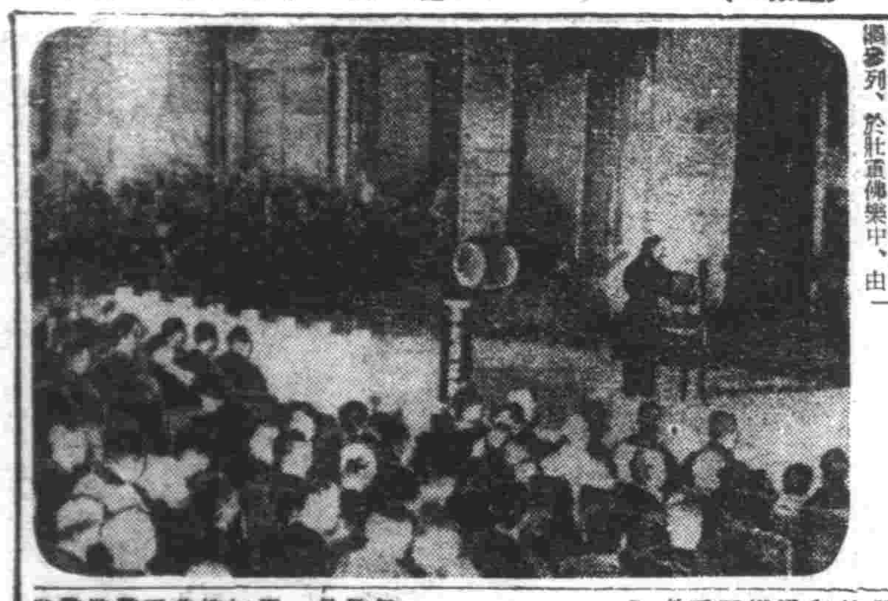

遭難印度志士慰靈祭 在日嚴肅擧行

【東京五日電】爲出席於印度獨立聯盟大會、曾於廿四日就入京之客路、抵於伊勢灣上空發生事故而悲壯殉於修飛之泰國愚來方面之代表阿伊斯瓦密瑪哈特布里布得新格四志士之慰靈祭、自五日午後一時半、假築地本願寺嚴肅擧行、主辦者有林銑十郎、安保清種兩大將、濱田國松、頭山秀三、葛生能久氏等、印度側有印度獨立聯盟代表包斯氏及其他同志十一名與多數之回教徒、及東條首相各大臣等、均相繼參列、於莊重佛樂中、由本願寺法主代理六雄瑞慶師爲導師、進行法禮、後有林大將之追悼辭、及東京伊斯蘭教團伊斯拉米氏、朗讀可蘭經、復有東條首相、進至靈前、讀頌遭難四志士率先挺身解放印度獨立之熱意、痛惜不暇之死、贊以鄭重之弔辭、復大事披瀝、誓行不惜所有援助印度獨立之熱意、對此、包斯氏亦朗誦謝文、於四氏之死、吾等倍增勇氣、誓必完成獨立、千余會葬者之燒香、續行抵至午後三時半云、

各縣警官定期昇進
省警務廳昨日發表

奉天省警務廳關於康德九年度三月一日省下各市縣之警察定期昇進者、於四月六日發令如下、

奉天省警尉實烈堂昇進奉天省警佐、奉天省（地警校）警尉張有綸昇進奉天省（地警校）警佐、奉天市警尉曲和風昇進奉天市警佐、奉天市警尉高志元昇進奉天市警佐、法庫縣警尉吳吉昌昇進法庫縣警佐、奉天省（地警校）警尉國錦章昇進奉天省（地警校）警佐、海城縣警尉富恩波昇進海城縣警佐、遼陽市警尉潘文奇昇進遼陽市警佐、復縣警尉馮際周昇進復縣警佐、蓋平縣警尉瑪賓昇進蓋平縣警佐、興京縣警尉高永昌昇進興京縣警佐、奉天市警尉張維藩昇進奉天市警佐、瀋陽縣警尉常永莊昇進瀋陽縣警佐、康平縣警尉于元武昇進康平縣警佐、清原縣警尉郭書閣昇進清原縣警佐、新民縣警尉湯世發昇進新民縣警佐、以上進級警佐者十六名

康平縣警尉補張志民昇進康平縣警尉、清原縣警尉補任玉軒昇進清原縣警尉、康平縣警尉補鄒連文昇進康平縣警尉、蓋平縣警尉補呂東清昇進蓋平縣警尉、瀋陽縣警尉補汪靜泉昇進瀋陽縣警尉、[illegible]、遼中縣警尉補韓蕭華昇進遼中縣警尉、興京縣警尉補楊玉林昇進興京縣警尉、遼陽市警尉補王璽玉昇進遼陽市警尉、海城縣警尉補喬世芳昇進海城縣警尉、奉天省（地警校）警尉補張天成昇進奉天省（地警校）警尉、遼陽縣警尉補王運陞昇進遼陽縣警尉、海城縣警尉補吳興銳昇進海城縣警尉、瀋陽縣警尉補張國政昇進瀋陽縣警尉、興京縣警尉補李德春昇進興京縣警尉、瀋陽縣警尉補趙德銘昇進撫順縣警尉、[illegible]、瀋陽縣警尉補劉世剛昇進瀋陽縣警尉、康平縣警尉補趙樹恆昇進康平縣警尉、清原縣警尉補高秀嵐昇進清原縣警尉、奉天市警尉補王明齋昇進奉天市警尉、法庫縣警尉補郭春東昇進法庫縣警尉、遼陽縣警尉補于慶海昇進遼陽縣警尉、海城縣警尉補金振陞昇進海城縣警尉、法庫縣警尉補張誠齋昇進法庫縣警尉、興京縣警尉補考緒富昇進興京縣警尉、康平縣警尉補李桂滋昇進康平縣警尉、奉天市警尉補馮成閣昇進奉天市警尉、奉天市警尉補穆裕賢昇進奉天市警尉、瀋陽縣警尉補梁德義昇進瀋陽縣警尉、海城縣警尉補張長青昇進海城縣警尉、奉天省（地警校）警尉補張桂石昇進奉天省（地警校）警尉、瀋陽縣警尉補王弘毅昇進瀋陽縣警尉、興京縣警尉補王英傑昇進興京縣警尉、興京縣警尉補楊選三昇進興京縣警尉、奉天市警尉補鄒忠博昇進奉天市警尉、撫順縣警尉補馮廣德昇進撫順縣警尉、鐵嶺縣警尉補張明忱昇進鐵嶺縣警尉、鐵嶺縣警尉補劉鐵錚昇進鐵嶺縣警尉、瀋陽縣警尉補葛孝恩昇進瀋陽縣警尉、奉天市警尉補岳振濤昇進奉天市警尉、奉天市警尉補大谷荣介昇進奉天市警尉、撫順市警尉補中山平治昇進撫順市警尉、以上進級警尉者五十三名

奉天市 全城有聲電影院 電話(2)...
日期 七日 八日 九日
國華公司出品香艷鉅片 上集 紅杏出墻記 周曼華 白云 主演
一枝紅杏出墻來？滿園春色關不住？
下期 大刼案 華新出品

奉天市 光明電影院 鐵南勸業商場
六日 七日 八日
施超 金山 許曼麗 胡萍 主演 夜半歌聲
恐怖哀戀巨片完全新版新洗拷貝
下期預告 大破隱身盜

北市場 雲閣電影院 電(二)五三五九
今天 五日 六日 七日 八日 九日 放演
國華公司傑作 解語花 周璇 白雲 主演
下期 風流寃魂

天光電影院 大西關五斗居 電(二)三二七八
七日八日公演
杜撰 浦克 主演 荒唐英雄
滿映出品滑稽笑片 同時加映時報新聞 文化映畫 新聞 時報 特報 九日一天公映

大亞電影院 小西關電車路 電(二)三七九一
國華公司最新出品 二日 三日 四日 五日 六日 七日 八日
夫婦之道 周曼華 尤光照 主演
優待券末日有效

光陸 CAPITOL THEATRE 城內中街路南 電(四)三六三三
國華公司最新出品 二日 三日 四日 五日 六日 七日 八日
夫婦之道 周曼華 尤光照 主演
優待券末日有效

南市場 南市場 南市場 GEKIJOO
本日特別貢獻 突然同時 影電 加演滿映新聞
女鬼 下期上海新片 優待券末日有效
冷火 魚蛋等 隨意吞入！任便吐出！古今奇跡！
胃之奇術 世界著名魔術家登台實演
公演日期 四月六日 七日 八日 九日
電話(二)一六二一番

人是鐵飯是鋼
我們能夠繼續活下去的原因完全仰賴飲食，所以一個人必須要食慾旺盛，再有好胃腸去消化吸收和排泄，這樣才能使生命延長永無疾病「若素」是强化胃腸旺盛食慾的聖劑，服他能使飯量大增加添精力，賦活細胞，延長壽命。
胃腸營養 若素
奉天 若素製藥株式會社
W.28

中央大戲院
文興社富連成小科班
早 鍘美案 武家坡 雪艷娘 日 嘉興府 太行山 烏龍院 晚 二本 怪俠 歐陽德
二本怪俠歐陽德說明書

立止牙疼
今治水
不論如何之牙痛 不知不覺均可治癒
主治功能 虫牙之痛 牙根由上火所起之牙痛 由神經肩酸而起之牙痛 其他所有牙痛均有神効靈効

京城 都藥房 淋藥 在界獨特的神効秘藥
嘖嘖好評 本藥爲預防花柳病絕妙之藥
憾患年久的淋病與婦女病（冷症赤白帶）
△保證斷根 △永不再犯 △百發百中
合資會社 都藥房
奉天江ノ町八 まむし嬢藥房 電話(三)四五五五番

哈爾濱道外正陽十四道街
老福春堂藥房
本堂出品四種靈藥全滿馳名
劉氏樂仙膏 專貼婦女經血不調諸般病症
劉氏養血保坤丸 專能行經腹痛養血
劉氏金丹 專治咳嗽痰喘五勞七傷
劉氏金剛藥片 專能扶陽固精 夢遺滑精 腿痛腰疼 各等腎虧 腎寒 最有效
「外埠各省城鎮均有經售」

感冒 頭痛
頭痛・頭重・眩暈之時 神經痛・腰痛・肩痛之時 感冒・結核性發熱之時
服用少量（一次兩片）舒服靈以後，得奏强力鎭痛解熱作用而立見効果。又此劑藥性極爲緩和，並無損害胃腸或減退食慾之虞，故於諸種頭痛感冒藥中獲有最高榮譽。
【包裝】 四片 八片 二〇片 五〇片 一〇〇片
各大藥房 均有經售
舒服靈 SOYOLIN

廣東金製 烏鷄白鳳丸
金勃先藥房
說明 主治 特長

痔漏除根
奉天市大西關大什字街口路北
普明醫室經售
專治遺精滑精
定價每盒七圓內裝十袋十日用量 外埠函講請由郵局掛號匯款每盒加郵費四角服法購藥時附有詳細說明書 獨家經售並無二處
痔香化痔散 奉天小北城門外西順電車路北 國瑞藥店

商工公會與經濟協力會共同協議之下 決定結成國民儲蓄勸導班

【新京】各商工同業組合長、於經濟協力會指揮下以全責任完成之見地、於各自組合內結成職場、職業別儲蓄會、當該儲蓄會結成完了後、關於各儲蓄會別之會員數以及儲蓄金額等、須詳細記載接日向協力會長報告、同時商工公會、經濟協力會共同協議下、更決定結成國民儲蓄會誘導班、以從事於誘導並獎勵之事實、至於會員之儲蓄率、已規定如左、

一、職場別、蓄會員均勵之、

二、職業別儲蓄會員、對事業所得稅納入者、與其事業所得稅正稅額同額、其他對地稅納入者、爲地稅正額之二倍家屋稅納入者爲其正稅額之五倍、

商工業者儲蓄會 分商工及其他同業組合結成

【新京】定五月末日、即可結成完了之商工業者儲蓄會、其職場別之儲蓄會、乃以會社、工場、營業所、商店、旅館等職場從事者之全員所結成者、而職業別儲蓄會、則爲商業組合、工業組合、以及其他同業組合之組合員、以所定規約而結成、至於職場別儲蓄會之會長、定由當該職場之事業主擔任、職業別儲蓄會會長、原則上須由各組合長任充云、

協和會市本部 四月中行事

【撫順】協和會撫順市本部、對康德九年度、每月中各分會之活動要項、已行有所制定、在一二三月之所行事項、已照例施行、每於祝祭日、並紀念日揭揚國旗、實施方法在各分會適宜實施之、茲將四月中之活動要項列下、

一日班長會議、由分會長招集開催之、

三日神武天皇祭、分會各班組長參拜神社、

五日組長會議、由分會長招集開催之、

八日爲詔書奉戴日、並要隣組常會、記念詔書渙發、與定例常會日、

十五日常務員會、關於分會活動企畫事項、

中旬爲會勢擴張週間、關於新分會員獲得、並會務之整備、

二十日爲幹事會、關於分會勸勵實踐事項、

二十一日植樹節、實施綠化運動、

二十五日爲青年自興記念日、關於青年自興運動、實施方法之事項、

二十九日爲天長節、舉行遙拜式典、

三十日爲靖國神社祭、同樣舉行遙拜式、

配給柞樹種子 興農社基於柞蚕增產方針

【遼陽】興農合作社當局基於政府柞蚕增產方針、對於蚕場之整備、及柞樹之增植增產上、乃柞蚕不可缺之重要條件、茲依左記要項、擬於近日中即施行送付各街村公所、配給、

一、種子發送到當村公所後、村方當局、務要積極的調査管下一般需要者、而實施配給之但其種子、以無料配給之、

二、於前記種子配給完了後、要把受配付者住址名數量增植場所、要詳細函覆本社、

三、關於增植日期、及培植方法如左、

(1)種子之土地培植日期、以四月中旬爲最適宜、

(2)蚕場之土壤完全化溶、表上要有二〇—三〇糎左右即可、

(3)種子培植之隔離、以周圍一米左右爲相宜、

(4)關於前記種子之培植時期、本社予以派遣技術員、實施實地指導之、

(5)其他一切、如不詳細時、可至現地交易場支社及本社柞蚕係詢問之、

四、柞樹種子、配付村別、河欄村、七叺、四月六日、茨榆村、八叺、四月七日、田官村、八叺、四月七日、計二三叺再於領收後、依別紙格式、相須覆送領收証爲荷、

農產物交易場火災

【遼陽】二日午後二時許、農產物交易場、忽然發生火警、勢甚猛烈、更加以該日風勢甚大、場內所堆積之糧、約五十餘萬斤全部被焚、外有碱安倉庫一所事務室一所、及西北部近傍之採娃住宅(二間)一所、亦全部被焚其損失約値二十餘萬圓、當時雖經警察及消防隊之猛力施救、但終因風勢過大、不能爲力、直延燒至三日早二時許、火勢始熄、關於其起火之原因、現尙不明、正在調査中云、

福祉委員會 改期舉行

【遼陽】市當局開催之福祉委員會、已誌本報、今因事務關係暫行改期、自本月六日至八日三日間於各區事務所分別舉行云、

戰捷漫畫展覽會 陳於各大商店窗前

【安東】朝鮮京城日報社安東支局主催安東商工會協和會安東市本部、後援朝鮮漫畫人協會、製作大東亞戰爭戰捷漫畫三十餘件之展覽會、自四月一日至四月三日、陳列於市內市場通四、五、六丁目各商店之窗上、四月四日起至六日陳列於市內興隆街中富街商店之窗上以供一般市民之觀覽、此漫畫描寫侵略東亞戰爭勃發以來戰捷日本之威風云、

國婦役員委囑式典 預定本月十二舉行

【通化】國防婦人會通化市支部、伴同時局之要請、及新市政實施協助一元計、於上月末宣告結成、同支部役員並支部長、業經關係側銓衡內定、預定本月十二日、市支部舉行支部役員委囑式典云、

風世勵俗 調査教育佳話

【西豐】縣長袁慶濂、行政科長張靖宇、爲振本縣風世勵俗起見、特向各街村調査教育佳話、有可以改善人心及堪爲民衆之標仿者、將傳於久遠、以補助教育之不逮云、

實施造林期木材生產 縣準備實施計劃

【遼陽】縣產業科於四月一日令行各村準備康德九年度、春季造林事業、並規定如左記計劃實施、以重綠化、而期材木不可勝用、其計劃如下

康德九年度春季造林計劃表=峨嵋村、石廠峪農村備林、黑松、植栽五〇陌、植栽一五〇、〇〇〇本、所要夫役一、八七五人、一五合

カラマツ、植栽一九陌、植栽五七、〇〇〇本、所要夫役七一二人、六合

安平村、游擊、滿農、村備林、黑松、植栽八五陌、植栽二五五、〇〇〇本所要夫役三、一九〇〇人、一五合、

楊、植栽一五陌、植栽四五、〇〇〇本所要夫役五六〇人、三合、

華子卿河大營村第二號、縣有林黑松、植栽八〇陌、植栽二四〇、〇〇〇本、所要夫役三、〇〇〇人、一六合楊一二三陌、黑松植栽三四〇〇〇〇本所要夫役三〇〇〇人、一六合楊四二人四合、

康德九年度首山耕地防風林計劃表、首山村、耕地防風林イタチハギ幽種、植栽一五〇、〇〇〇本、植栽一五陌、所要夫役一、八七五人、一五合、但首山村、同前兩處設置、大霧村、備林名稱、樹種同前、植栽一〇〇、〇〇〇本、〇〇人、一〇合、條件村、備林名稱、樹種同前、植栽一一〇、〇〇〇本、二〇陌、所要夫役二五〇人三合、計植栽二〇、〇〇〇本、植栽三二陌所要夫役五二五人、四三合、

對孤兒再行教育 慈善會增設國優一班 現呈請中不久即實現

【新京】滿洲傳濟慈善會、自收容孤兒教養國民高等以來、頗爲各方面所賞許、年來養成之孤兒日漸增多、雖有適齡之孤兒獲由該會介紹與各官廳會社或工廠服務學藝、但仍有甚多數之優良孤兒須加教養、本年經由該會幹部之一再研討、爲造成國家第二代健全智能之國民、特在該會附設之國民學校內增設國民優級一班、對該會之孤兒再進一步教養、以期造成將來之中堅國民、對此已經呈請市教育當局許可、不久即可實現、如此對全國孤苦無告之孤苦幼兒、實造福匪淺云、

昌圖縣聯合協議會

協和翼贊 國是日新(二)
紀念建國十週年之偉業 呼應大東亞戰捷之新春

第三部

13、文案起草委員會報告

14、宣誓

15、縣本部委員會議案整理狀況報告

16、議案協議

17、時局講演

18、議案協議經過報告

19、議長及副議長致辭及退席

第四部(閉會式)

1、開式宣言

2、參加証授與

3、本部長致辭

4、所感發表

5、滿洲帝國萬歲三唱

6、滿洲帝國協和會萬歲三唱

7、向國旗行敬禮

8、閉式宣言

一、協議經過

關於第一部第一號爲記念國英靈、使永垂不朽、擬普通去忠魂、對忠魂碑建設一案、雖經各協議員熱烈議論、但限於法令、須有詳密之計劃、呈請民生部大臣認可後方能實施、經率議之結果、現地解決、將移於建國十週年昌圖縣祝典實施委員會、及協和會昌圖縣本部促其實現云、

第一部第二號之教育振興一案因八面城街農業學校、已蒙省立之國高、爲救濟於本年度改成國高、爲救濟女子高小生之求學困難、議請求將農業學生未卒業之二年生、於明年度、計數編入爲國高三年生、縣城街因國高、但爲三年制、與其他國高求學年限相差、不但於知識方面感到缺欠、抑且對將來之昇學、亦特別困難、希改爲四年制、與其他國高修學年一致、以免除種種不便、關經縣本部事務長陳述意見、亦以爲當本案呈請之前、由地方民衆寄附巨額金錢、當局認可時竟將學年變更、不但辜負民衆之要望、抑且對於寄附金有過剩之虞、殊深失望、今後決擬續向省方請求、以促其早日改正、經協議之結果以爲本案提出省廳、爲期過穩、將移於縣本部委員會、即刻籌手照管、努力促其實現、

宣誓文

此次大東亞聖戰中、親邦日本網綸如神之奮戰力鬪、開戰以來、所向皆捷、收諸赫戰果、粉碎英美東亞之牙城、席捲蘭印諸島、遠及美洲大陸、任我觀步之秋、深證東亞民族、解放聖戰之意義、舉國上下、全幅支援此聖戰、同時盡全力防護北方國境、務使親邦日本無後顧之憂、此亦吾等國民痛感責任重大之所以也、此奮義兩遠舉聯下、當康德九年度縣合協議會開催之際、吾等協和會員、代表之協議員、爲國民之先驅、一意專心聖戰邁進、宣揚國威、爲東亞民族展開勢粉骨碎身之誠、對親邦日本、獻深甚之感謝、對吾皇帝、捧獻赤誠以全爲國民之本分、此誓、

慶祝戰捷 拍發電文

議協議員、於省本部參加之下、並提出緊急動議、以昌圖城街北邊錯誠、使全省國民得事安居業之至體、特向南方皇軍最高指揮官寺內大將及梅津關東軍司令官並于治安部大臣各位閣下拍發感謝電文交案起草委員會起草云、滿井村協議員、於緊急動議之下、並提出村縣內駐屯軍八一三部隊、哈斯部隊、吉東電信外十個村、以爲去年縣內災害重、擬請救濟委員會申請三千圓、已經由救濟委員會救濟金二萬圓、紅卍字會三千圓、分別救濟賑事、人民受到恩惠、特於此議席代表村民感謝、經關係協議員一致贊同之下、正式通過云、

省本部長及省本部事務長蒞臨、於光輝燦爛之本年度縣聯開催之當日(四月一日)榮蒙四平省徐省本部長、及吉田省本部事務長蒞臨參加、適逢議程步入第一部第二號教育振興一案協議期間、全讀步入第三部、行將對致詞、

施政方針

當客歲十二月八日大東亞戰爭勃發之日、當建國十週年紀念日之佳辰、欣蒙詔書、昭示時局下四千三百萬國民、應徹底認識吾等國民履踐明行之大道、洵不勝惶恐感激之至、我滿洲帝國建立、於茲十載、進懷建國之淵源、日本帝國之聖恩、無一非親邦大日本帝國之軍力、資金、人材、技術、及其他所有援助之所致也、吾等對此浩蕩洪恩、當表慎銘感、並應感謝聖德、舉國力而盡報恩之誠是所當然、今日親邦大日本帝國攘戒之下、一億臣民、奮起興起、專期擊滅英美、斷勝東美之勢、我排等之東亞、而開戰以來、肆得有古今世界史上未曾有之赫赫戰果、預想戰爭前途以期遼遠、與日本帝國有生死與共存亡不明衞之我國、應總力而援親邦、(照片縣長致詞)

學童槍後赤誠 賞金充做献金

【新京】特別市立淨月區國民學校何家屯本校、四門裡分校及邵家屯分校男女學生、於去年淨月區試驗村成立期之會爲保護農作物而全校動員實施、捕捉害虫、對此當局者爲表彰該等學童之勤勞愛農精神、特於昨發給賞金五十元該等學童接到賞金後頗表感謝、但由此竟連想到爲東亞解放而奔馳在南洋之忠勇皇軍之苦勞、因之在全校學友同意之下、乃決定以此賞金作獻納赴前線將兵、以表槍後之赤誠、於昨日下午一時三十分由該校學生代表呂興鈞、孫克君二人持金來京至本社献納、請求代爲辦理獻納手續、本社對該校學生之美舉深爲感佩、當允爲代爲辦理献納手續云、

露天市場轉讓問題 近已完全成立 售價金共二百廿五萬元

【大連】本市地勢握全滿重要咽喉、人口增加、超越往昔幾倍、工商各界、鱗次比櫛、西崗子方面、設有露天市場、居中光怪陸離各種攤販、應有盡有、堪稱名勝蔬此一覩、素爲小儉市場、熱鬧非凡、該處所有者乃清帝時代肅親王公、刻今內家務較閑、全盤轉讓、經該氏後裔各重要代表者與官方磋商結果、全讓、市估土地一萬坪、外並所有建築物、以及電影院、澡塘、雞片小賣所諸種權利等、以賣價金二百二十五萬元、歸予張本政、劉仙洲、邵愼亭、許吉年、周子揚、徐鑑齋、張洪五諸大富紳收買、仍行照舊經營、此種大筆買賣、醞釀多日、費盡幾多周折、始將買賣預約成立、押金業已齊繳、零數若干不詳、於上月中旬之際、而宏濟當經理張洪五氏伴同張本政等人、對於收買露市、特地造訪當局小崗子警察署、面晤署長並各係主任、說明收買後如何處置、及將來之意義、至於幾時交納價金、尙未決定惟人皆注目之電影院(天光大戲院地點)、俟可靠消息、已與前營業主趙勝發接洽妥協、作爲與新買主共同經營、其他澡塘、煙館如何進行、迄未確定、而大體如斯、其如何不得而知云、

開始配給棉布

【海城】本縣配給當局、對於生活必需品之配給、無論何項、皆用澈底圓滑之方法、按戶配給、以滿時局下之均衡水準、茲又運到大宗棉布、已合街公所、按街區每口數目、酌備配給票、每口准領七尺、刻間正在積極發放中云、

膠皮鞋之紀念配給 於四月上旬即開始

【安東】關於慶祝新嘉坡陷落、省下膠皮鞋之紀念特別配給、由省公署產業科、與關係當局、之積極進行中決定省下市縣總額爲五萬三千双、於四月上旬即可開始配給、方法將由鄰組中實施抽籤制、中籤者、即可領收配給之膠皮鞋云、

教育刷新問題 州內滿側協議

【大連】此次大東亞戰爭、樹立空前赫赫之武勳、發揮民族千古不沒之偉績、對於國民學校教科書、最新重要取材、以資爲第二國民之訓育重點、州內滿人子弟、同此轉旨亦由各地公學堂長、召集滿方關係者、聯合一致、設立教育刷新委員會、有所協議、預定最近即有具體方策實現云云、

經濟事犯頻增無減 二月份罪數約三千件

【大連】州內經濟事犯、由大東亞戰爭勃發以來、爲促州民自覺、當局對於取締、則益行強化、努力澈底指導防犯、期使絕滅、然依舊次第發生、於二月中之事犯概要、幷檢舉狀況總件數三千四百五十件、即件數由一月增約六百件、惡質違反者、附予司法處分者、與一月相等三百六十七件、四十七人、以此觸諸規則如次、

△暴利行爲取締、日人百二十六件、滿人六百六十七件、

△價格統制、日人二百八十四件、滿人九百七十一件

△匯兌管理、日人十四件、滿人九十九件、

△主要農產品統制、日人三十三件、滿人二百四十二件、

△地房租統制、日人十三件、滿人五十件、

△原棉綿製品取締、日人三十八件、滿人百四十四件

△纖維類統制、日人七十一件、滿人二十七件、

△物品販賣制限、日人十五件、滿人三十七件、

△奢侈品等製造販賣制限、日人三十件、滿人二十二件、

△原皮配給統制、日人三件、滿人九件、

△外人關係交易取締、日人七件、滿人十二件、

△其他、日人四十五件、滿人五百四十九件、

△計、日人六百二十一件、滿人二千八百二十九件、

汽車軋傷幼女

【通化】東昌區草市街十七段四號商人劉仁義之長女劉女士、(六歲)一日午后六時許、上街買物行至商工公會後北馬路左側、有開發會社載重汽車、由後方奔馳而至、運轉手屈慶芳技術不良致將劉女左腿軋傷、經人攔阻當將劉女送到世傳良醫、專門接骨家、天合醫院診療、經醫師診視筋骨未折、施以應急治療、數日即可痊癒、運轉手被警察署拘押科大加申斥、親書始末書而釋之云、

九年度第三次 市本部委員會

【撫順】協和會市本部、爲因關係第三次市本部委員會、因此特招集各委員、定於四月八日午後一時、在商工會議所開催、茲將其議題記之如下、

一、關於九年度市務事件、

二、報告市部廳舍建築事件、

三、關於市本部役員補充事件、

四、推薦建國十周年記念建國功勞表彰者、

五、關於國民儲蓄誘導委員會結成事件、

六、其他、

搬運夫費漲價 每件一律一角

【大連】滿鐵及各鐵路局、今後爲謀旅客之便利圓滑、並鑑於物價提漲、一般生活之有增無減起見、決已於四月一日、將各驛搬運夫(即赤帽)、凡代旅客搬送行李物件、一律提漲、每件一角、(前每價五分)、業已三日各驛佈告周知、倘遇格外勤勞、報酬必究云、

縣署人事整理

【西豐】縣署依據中央及省方意旨、以少數精銳主意、施行人事整理、縣長以下各科長多方磋商結果、第一批業於日前發表、計擬整理官方面退職者十餘人、多係長以下職員、雇員方面退職者三人、聞此次退職金、將外從優、以示體恤云、

商業登記

○滿洲中央銀行支行(支店)

一、康德七年九月拾七日山海關東街路南五零號之支行移轉於左地支行山海關南大街石橋北路東康德七年九月七日登記 法庫區法院

○滿洲中央銀行變更(支店)

一、康德八年六月貳拾九日通遼縣城內南大街八參號之支行移轉於左地支行通遼縣通遼街永福區永福大街第拾牌參貳號康德八年七月七日登記 清原區法院

○滿洲中央銀行支行移轉(支店)

一、康德八年六月貳拾九日通遼縣城內南大街八參號之支行移轉於左地支行通遼縣通遼街永福區永福大街第拾牌參貳號康德八年七月拾壹日登記 遼中區法院

○滿洲中央銀行支店移轉(支店)

一、康德八年六月貳拾九日通遼縣城內南大街八參號之支行移轉於左地支行通遼縣通遼街永福區永福大街第拾牌參貳號康德八年七月七日登記 蓋平區法院

○滿洲中央銀行支店移轉(支店)

一、康德八年六月二十九日通遼縣城內南大街八三號之支行移轉於左地支行通遼縣通遼街永福區永福大街第拾牌參二號康德八年七月八日登記 莊河區法院

○滿洲中央銀行變更(支店)

一、康德八年六月貳拾日鐵嶺市北五條通リ拾四ノ七之支行變更如左支行鐵嶺市大和區北五條通壹四之壹康德八年七月二十八日登記 莊河區法院

○滿洲中央銀行變更(支店)

一、左開者於康德八年七月拾五日重任理事新京特別市大同大街五百壹號滿洲中央銀行總行理事阿部晋一、左開者於康德七年十二月二十四日重任監事新京特別市大同大街五百壹號滿洲中央銀行總行監事鄭廷候同所監事丁士棟康德八年七月七日登記 莊河區法院

○滿洲中央銀行支行住所變更(支店)

一、康德八年六月貳拾日鐵嶺市北五條通リ拾四ノ七之支行變更如左支行鐵嶺市大和區北五條通壹四之壹康德八年七月參拾日登記 長白區法院

○經理人選任

一、經理人之姓名住所嚴宗謙長白縣長白街中亭街第壹牌一、營業主之姓名住所滿洲中央銀行總行新京特別市大同大街五百壹號一、設置經理人之處長白縣長白街中亭街第壹牌康德八年八月六日登記 長白區法院

○經理人選任

一、經理人之姓名住所輝南縣輝南街大街太安區第八七號賈德興一、營業主之姓名住所新京特別市大同大街五百壹號滿洲中央銀行一、設置經理人之處輝南縣輝南街大街太安區第八七號康德八年八月貳日登記 輝南區法院

○滿洲中央銀行變更(支店)

一、左開者於康德八年七月拾五日重任理事新京特別市大同大街五百壹號滿洲中央銀行總行理事阿部晋一、左開者於康德七年拾貳月貳拾四日重任監事同所監事鄭廷候同所監事丁士源康德八年八月七日登記 輝南區法院

○滿洲中央銀行經理人選任(支店)

經理人之姓名住所岫巖縣岫巖街南門外大街路東一六號劉振鐸 營業主之姓名住所新京特別市大同大街五百一號滿洲中央銀行 設置經理人之處岫巖縣岫巖街南門外大街路東一六號康德八年八月四日登記 岫巖區法院

○滿洲內外綿株式會社變更

一、監查人石川作太郎康德八年七月貳拾五日退任左記者同日就任監查人中島仁三郎兵庫縣蘆屋市蘆屋字岸ノ下八拾番地康德八年八月五日登記 蓋平區法院

○滿洲中央銀行變更(支店)

一、左開者於康德八年七月拾五日重任理事阿部晋新京特別市大同大街五百壹號滿洲中央銀行總行一、左開者於康德七年拾貳月貳拾四日重任監事鄭廷候新京特別市大同大街五百壹號滿洲中央銀行總行丁士源新京特別市大同大街五百壹號滿洲中央銀行總行康德八年八月五日登記 蓋平區法院

○滿洲中央銀行變更(支行)

一、康德七年拾貳月參拾壹日廢止錦州縣興業鎮西大街及雙山縣城內什字街路北八號天益和油房內之各支行康德八年壹月貳拾四日登記 法庫區法院

○滿洲中央銀行變更(支行)

一、理事孫鑑宗王富春康德七年六月拾五日退任左記者同日就任理事王德恩新京特別市大同大街五百壹號滿洲中央銀行總行理事笠井圓藏新京特別市大同大街五百壹號滿洲中央銀行總行理事何治安新京特別市大同大街五百壹號滿洲中央銀行總行康德七年八月七日登記 法庫區法院

○合資會社設立

一、商號合資會社法庫大業造林公司一、本店法庫縣法庫街市場胡同貳號一、目的造林及栽植各種果樹一、設立年月日康德八年四月貳拾壹日一、代表社員之姓名商青錄一、無限責任社員之姓名住所出資之標的價格及履行之部分國幣六千貳百六拾圓全部履行商青錄法庫縣大東區石頭廟四條胡同參號王裕民法庫縣大東區石頭廟參條胡同參號一有限責任社員之氏名數出資總額及履行之部分國幣六萬八千零八拾圓全部履行五拾八名康德八年四月貳拾壹日登記 法庫區法院

○滿洲中央銀行變更(支行)

一、康德七年拾月貳拾參日吉林市德勝區臨江門町西大街公字四號之分行變更如左分行吉林市德勝區臨江門町西大街八貳番地之八一、康德七年拾壹月四日黑山縣城內東大街西頭路北之支行變更如左支行黑山縣黑山街協和區東關馬路門牌壹九號一、康德七年拾壹月六日遼陽市文聖區興隆街貳六四之支行變更如左支行遼陽市文聖區忠心街四段壹七壹號一、康德七年拾壹月拾壹日齊齊哈爾南大街廣信胡同之分行變更如左分行齊齊哈爾市永安區迎恩街壹四四號一、康德七年拾壹月七日遼中縣城內縣署街東頭四號之支行變更如左支行遼中縣遼中街永安寺區門牌第五五號一、康德七年拾壹月拾參日望奎縣城裡東大街路北壹壹號之支行變更如左支行望奎縣望奎街奎興街參壹貳號一、康德七年拾壹月貳拾九日赤峰縣城內二道街路北九八五號之支行變更如左支行赤峰縣赤峰街興亞街甲第壹六牌門牌壹八五號康德七年拾貳月九日登記 法庫區法院

○滿洲中央銀行支行設立(支行)

一、康德八年參月拾日設立支行於左地支行北京特別市內壹區王府井大街參壹參號康德八年參月貳拾五日登記 法庫區法院

○滿洲中央銀行變更(支行)

一、康德七年拾壹月參拾日奉天市大和區千代田通第參零號之支行廢止一、康德七年拾貳月壹日奉天市瀋陽區一德街六段第九貳號之分行移轉於左地分行奉天市大和區加茂町第參號一、康德七年拾貳月壹日寬甸縣城內永安大街三號同和德院內之支行移轉於左地支行寬甸縣寬甸街永安大街九七號一、理事海上浩同高木鐵二因任期滿了於康德七年拾貳月壹日退任左記者同日就任理事笠井圓藏新京特別市大同大街五百壹號滿洲中央銀行總行理事鈴木謙則新京特別市大同大街五百壹號滿洲中央銀行總行康德七年拾貳月拾九日登記 法庫區法院

○滿洲中央銀行變更(支行)

一、康德七年七月參拾壹日本溪縣城內中街壹零貳號之支行變更如左支行本溪湖市昭和區中央大街壹貳零番地一、康德七年八月壹日安東縣城內中富街貳六號之支行變更如左支行安東市金湯區聚寶街第壹貳參號一、康德七年八月拾五日奉天滿鐵附屬地千代田通貳八之支行變更如左支行奉天市大和區千代田通第參零號康德七年九月參拾日登記 法庫區法院

○株式會社盛業銀行變更

一、康德七年八月十七日趙峯秀那福生各重任監查人康德七年九月四日登記

○滿洲中央銀行支行變更(支店)

一、康德七年七月三十一日本溪縣城內中街一〇二號之支行變更如左支行本溪湖市協和區中央大街一二〇番地一、同年八月一日安東縣城內中富街二六號之支行變更如左支行安東市金湯區聚寶街第一二三號、一、同年同月十五日奉天滿鐵附屬地千代田通二八之支行變更如左支行奉天市大和區千代田通第三〇號康德七年九月六日登記

○昌隆合資會社解散

一、康德七年九月一日因總社員之同意解散

○昌隆合資會社清算人選任

一、康德七年九月一日左記者就任清算人于清昌復縣瓦房店街中和街十三番地

○株式會社設立

一、商號萬壽號株式會社 一、本店奉天省復縣瓦房店街假第七番地 一、目的 一、鑛物加工販賣 二、鑛山採掘 三、前各號ニ附帶スル一切業務 一、設立年月日康德七年九月九日 一、資本總額國幣十五萬圓 一、一株ノ金額國幣五十圓 一、各株ニ付拂込ミタル株金額 一、公告ノ方法滿洲日日新聞ニ揭載ス 一、取締役ノ氏名住所武富吉雄奉天省復縣瓦房店街假第七番地 東京市杉並區阿佐谷六丁目二百一番地瀧本 松山町二十二番地宮川繁 市大和區青葉町 新京特別市 第五十五號曾我 市大和區榮町第三十六號小松了也大連市千草町九十九番地 一、監査役ノ氏名住所中川增藏新京特別市羽衣町四丁目第二十八號山中賢象奉天省復縣瓦房店街財神廟街第八十六號康德七年九月九日登記

○株式會社設立

一、商號興新實業株式會社 一、本店奉天省復縣瓦房店街義勇區楠子店 一、目的 一、陶磁器及研磨用品ノ製造並ニ販賣 二、蠟山ノ採掘及礦石並ニ其加工販賣 三、前項ノ目的ヲ達スルタメ必要又ハ有利ナル事業及之ニ附帶スル事業 一、設立年月日康德七年九月十三日 一、資本ノ總額國幣七萬五千圓 一、一株ノ金額國幣五十圓 一、各株ニ付拂込ミタル株金額國幣三十七圓五角 一、公告ノ方法滿洲日日新聞ニ揭載ス 一、取締役ノ氏名住所三十藏關東州普蘭店 二十番戶三浦嘉一東京市麻布區本村町二百二十五番地岩本廣藏奉天省復縣瓦房店街共榮街外一號 關東州普蘭店管內石河驛會杉崎善之助奉天省復縣瓦房店街雲集街七十六番地中山 奉天省復縣瓦房店街 六番地矢澤義衛 一、會社ヲ代表スベキ取締役ノ氏名米山三千藏 一、監查役之氏名住所今泉貫治滿洲市鶴見區東寺尾町一六番地森川茂雄關東州普蘭店福壽街二十番戶康德七年九月十三日登記

○昌隆合資會社清算結了

一、清算了之年月日康德七年九月十五日 康德七年九月十四日登記 瓦房店區法院

因爲 多天的寒風冷氣,最易侵婦女血經,所以身上就是沒有甚麼病疾,也覺到冷症,何況女病或現在正關着疾病的婦女說最怕的就是冷症,以致種種所謂婦女病,如頭昏,肩板,腰酸,月經不調,閉憂症,小肚疼痛,赤白帶下等討厭的病狀。

最好 還是注意調養,一天揷入一球「娃瑟童球」根本强化子宮機能,和血液,推進全身新陳代謝,同時殺滅子宮內之一切病菌,淨除病毒,且補各種維他命及强力婦女荷爾蒙,使子宮器官根本復活,又鑒經血,使之循環順適,更强全身的抗病力。

如此 發揮全面的功能,不但防止冷症,且又斷根婦女病原因結果,赤白帶下自然消滅,全身各症亦自早日見癒,便得恰看健康的身體婦女的勁敵卽卽討滅一空。須可以如同少女潤美。藥價極廉一日不過一角來錢!

○六球 一二球 二四球 藥房出賣

赤十字病院婦科賞用

娃瑟童球

總行 東京 合名會社 河原商店

專售高尚鐘表眼鏡

青年春行

奉天城內鼓樓北路

有獎滿洲儲蓄債券當籤番號

本行總分支行、郵政局、及各販賣所(支拂場所)

康德九年四月

滿洲興業銀行

第一回債券第九次抽籤 支拂開始四月二十日

壹等 壹千圓

73571 83365

貳等 壹百圓

25930 83352 35029 89825 69457

參等 拾圓

2344 63772 8894 67971 16000 70811 19279 71271 20715 72413 20806 73519 24741 74001 35499 76840 37153 78923 49548 83894 53682 94024 54719 96326 59717

四等 五圓

373 1887 2598 7878 8423 8970 12434 12500 13189 13517 14923 15083 15453 15816 18219 18565 20740 20952 21296 21400 21564 22048 24497 24638 24674 26282 27002 27415 28876 30206 31274 33816 34572

35223 35235 36204 36499 36592 37016 38505 38849 39061 39064 40820 41173 41756 42813 43938 45146 45983 46802 50208 52055 53365 54763 55009 56296 57554 59302 60789 61030 62145 62750 64512 65362 67535

67673 69291 71071 71319 72999 76277 76697 77092 77623 78463 80207 80826 81006 81334 81946 83456 85793

86124 88169 88920 90176 90882 91194 91348 91552 92121 92466 94456 95311 95748 97594 98577 99482 99925

割增金付ナキ分

954 1034 1388 1644 2043 2505 2821 2929 3059 3867 4883 5577 6375 7479 8536 9009

9272 9632 9671 10492 10867 11111 11421 11979 13617 13650 14651 15116 15150 15448 16154 16602

17028 17662 17675 17882 19966 20356 20725 21027 21715 22181 22378 22640 22699 24346 24415 24781 25602 25767 26401 26677 26843 28209 28380 28391 28445 28573 28762 29027 29272 30618 30731 30801 31246 31298 31343 31491 31892 32158 35555 36450 36492 37051 37069 37409

37718 38683 39759 40339 41454 41551 42399 43473 43970 44371 45232 45614 46666 46701 46977 47830 48537 49808 49988 52327 52483 53324 54527 54555 54869 55081 55286 56443 56692 58078 58376 58795 58814 58898 59292 59793 60210 60397 60727 60918 61395 62381 62457 64790

65138 68329 68505 68685 68782 69266 69498 70568 70800 70946 71047 71413 71940 74387 74742 74743 74984 75033 75277 76310 76657 76807 76931 78016 78161 79641 79651 80511 80667 81217 82050 82552 82667 82706 83498 83593 86405 86663 86801 87498 88488 88593 88832 89884

90346 90837 90864 91089 91240 91391 92345 92958 94448 94939 94964 95167 95297 95300 95460 97121 97187 97356 97458 97692 97850 97944 98129 98724 98835 99122 99660 99787 99966

第九回債券第一次抽籤 支拂開始四月二十日

壹等 五千圓

46798 64306

貳等 壹百圓

5183 48259 24395 60026 30832 62777 31450 69603 43560 84595 44546 92264 47142 97615

參等 五拾圓

5239 58269 8049 60730 8419 63111 16570 67802 21678 70251 35249 71741 36340 74306 36365 75703 38767 76303 45114 79933 46615 89353 49086 94194 52865 94810 54836 95728 54850 98621

四等 拾圓

1248 2376 3250 3790 4672 4816 5890 7066 9048 9248 9511 9963 10842 11172 11296 12996 13392 13621 16564 16614 16922 17735 18714 18881 19368 20149 20512 20724 22520 22873 23812 25877 26964 27054 27449 28499 29380 29761 30216

30999 31513 31969 32670 32819 33550 33943 34672 35577 35710 36164 37885 39193 40112 40547 41642 43359 43739 45320 45809 48163 48164 48356 48892 49101 49170 49266 49275 49313 49370 51237 51656 52214 52216 53764 54357 54550 55009 55073

割增金付ナキ分

984 1515 1959 2789 3842 4023 4053 4832 5763

5935 7171 7822 8492 8504 8640 8784 8825 8958

55864 56018 56192 60170 60251 60327 60561 61100 62030 62368 63088 63797 64456 66163 67231 67996 68174 68991 69571 69978 70076 70622 70699 71519 72785 73442 74727 74821 75209

76864 78429 80025 82112 82174 82193 82426 82802 84404 84634 87002 88960 89902 90393 90803 92983 93589 95022 95207 96093 96773 97186 97231 97337 97467 97958 98010 98602 99114 99152 99904

9191 9503 9695 9952 11145 11427 11551 11649 11753 11804 11878 12437 12990 13680 13761 14972 15960 16196 16210 16558 17384 17831 18206 19176 19372 19610 19965 19969 20532 20551 20888 21200 22012 22463 23255 23339 23735 24263 24292 24447 25796 26320 27658 27991

28170 28332 28753 29307 29796 30222 30226 30338 30381 30833 30904 30907 31107 31943 32179 32598 32690 33037 33199 33234 33606 34106 34932 35723 36621 36952 37051 37111 37290 37795 38011 39373 39791 39936 40617 41405 41440 41466 41756 42118 42237 43129 44103 44171

44193 44305 44465 44507 44798 45064 46118 46826 47164 47527 47618 48133 48329 48637 49711 50139 52014 52757 52920 52961 53645 53843 54958 55339 55355 55462 55685 55853 56059 56452 56705 57045 58396 58808 60028 60915 61503 62290 63018 63624 63851 64559 64593

64865 65069 65088 66007 66987 67140 67197 67635 68851 70853 70995 71479 72348 73166 73294 73438 73661 73720 74105 74391 74420 74723 74733 74757 74877 74879 75118 75201 75251 75776 77805 78310 78987 79449 80512 80918 81545 82026 82037 82243 82924 83023 83658

83817 84136 84366 84543 84896 84908 84943 85081 86666 88322 88433 90908 91010 91418 91903 91940 92070 92112 92426 92438 92439 92476 92585 92682 93103 93538 93660 93926 94451 94644 95345 95751 95783 96466 96609 96720 97034 97862 98259

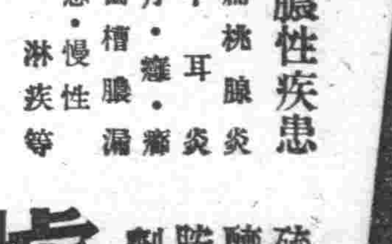

化膿性疾患

扁桃腺炎 中耳炎 疔・癰・瘡 齒槽膿漏 急・慢性淋疾 等

本劑對於前記諸疾患之病原菌如葡萄狀及連鎖狀球菌並淋菌等、得由內服法而發揮硫醯胺劑之特異的侵害與撲滅作用、同時可提高患者白血球之食菌能力、而達到所期之治療目的。

【包裝】10片 100片

各大藥房均有經售

硫醯胺劑(化學療法劑)

擴疾兒片

(ルージル錠)

小說 大河重

舒青作

第七章

有人因為貧窮纔墮入這種魔窟裡，有人因為無數蠻纏墮入這種魔窟裡，有人也許因為人生的敗北，有人也許因為生涯的復仇……總之，在這魔窟裡的男女老幼，却沒有一個不是被白日下的人間所遺棄的。但是我却不然，我還算富有，也算具有相當的教養，既對人生未曾敗北，也不需要對生涯有什麼復仇，我只是醉於動物的慾望和追求快樂的血液，纔自行混入了這個魔窟。

罪惡和背德在我的肉體裡，又有什麼可怕的呢？可是在我以外的世界裡，却還有無數的善行和美德；這些善行和美德却無時不在澤及像我這樣的罪人或背德漢。讀者諸君，果然未出我的意料之外，在我離開姑母家的第十天，姐姐便出現在這魔窟裡了。是那天中午，六哥

「不行，姑夫和我究竟是不能妥協的。」

「不，法男，姑父還不知道你回到吉林來。」

「不知道我回到吉林來？」

「是的，你出了姑母家以後，我怕惹出是非來，本想告訴姑夫，可是為了不致使你在姑夫面前失[illegible]信望，所以就沒有告訴他，便天天出來找你，最後想到你六七年常到這地方來，所以纔到這裡來找你，法男，姑夫既然不知道，你是可以回去的」

「可是別人若是知道呢？」

「別人也不會知道。」

「紀芳呢？紀芳是知道我回來的。」

「是的，紀芳知道你回來可是我已經說伏了她，你回去的時候，她還一定要和我一同來接你。」姐姐看出我所掛慮的事情都不成問題，顏色稍為輕鬆了些，「法男

兒告訴我：門外有一個女人來找我，我出去一看，果然是姐姐站在門樓那裡。

「法男！」姐姐的形容憔悴了。望見我，立刻就落下了淚來，「法男，你直讓我找得太苦了。」

我很[illegible]，但是立刻又覺得泰然起來，姐姐終於這樣找了上來，本來是我預料到的事：「啊！居然你們又找到我了。」

「是的，居然又找到你了。」姐姐怕被院裏的人看出她是流着淚，用手帕擦着眼窩。

「可是我是不能回去的！」

「為什麼？你是非得回去不可的」，姐姐以悲痛的聲音哀懇着。

「我不能回去！」

「為什麼？」姐姐透過淚水望着我。

「我是不願意在姑夫那樣人的面前低頭的。」

「可是誰也沒有讓你委屈自己給姑夫低頭，法男！你還是回去，你看我被你弄得……」

你該替我着想一下。總之，我一定會說伏姑夫，就說你今天傍晚到吉林，我和紀芳到車站上接你去，你就假裝是剛回吉林就可以了，我一定能使姑夫歡迎你，並且絕對不讓別人知道這十來天內幕。法男！你不回去而要留在這裡，可是將來怎麼辦呢？你……你還要墮落下去嗎？」

這一場懇勸，說得我也無言可答了。手足的情義像春雨一樣，浸潤着對於家族之情愛的萌芽，我望着姐姐的可憐而哀懇的神情，心裡頓時覺得慚愧起來，抬起頭來，無可如何地向姐姐點了一點頭。

「好！法男！」姐姐收起了悲戚的顏色；「你是應該這樣辦的。我們在六點鐘的時候，一定來接你，現在我就回去說伏了姑夫」

姐姐在這樣下賤的地方找到了自己的弟弟，是恨不得立刻就領回我去的，可是她還得回去說伏姑夫，於是便約定了正確的時刻，再三囑咐過我以後，和我分了手；

金陵丸已竣工 華中交通益便

【南京五日電】華中鐵道為增大大東亞戰下之貨客、實現華北、中間一貫的聯運、其曾於建設中之南京浦口間航送船金陵丸（二、七〇〇噸）、刻於近日完成、已泊於南京、於五日正午、假揚子江岸惠民碼頭、有日軍官民多數之參列下、舉行盛大之披露式、該丸、自昭和十四年以來、於上海江南造船所、以工費二百八十萬圓而建造之者、能載貨客車十二輛、若為貨車即能載三十二輛云、連絡津浦與南兩線、已自六日起、開始試運、於十五日正式就航、擔當華中北兩方貨客之輸送云、

美國發表 協力達哥爾派

【維西六日電】頃據哈瓦斯通信華盛頓電訊、美國國務院、近日決在法領非洲達哥爾派根據地剛果河流域之布勒薩維開設領事館、四日發表如左、

美國政府、鑑於法領北非洲遂行戰爭之重要性、決定在達哥爾派行政中心地布勒薩維、開設總領事館、法領赤道非洲及喀麥倫、均在法國國民委員會（達哥爾派名稱）統制下、從而美國政府關該地域、決與該委員會協力、

虎骨花蛇藥酒 熊油膏 頭痛藥 老福順堂

佃煮 福神漬 罐詰 海產物 富山食品工業株式會社 大連市磐城町九番地

家鷄養必讀 學鷄養殖實踐 新法 大連市 健生洋行

各科診療 天興福醫院 院址 大連市西崗街一八〇 電話（三）二二五五番 院長 邵先煒 （病室完備入院隨意）

セーラー 萬年筆 （謝拉牌）

內科小兒科產婦人科及其他一般 郭氏醫院 院長 郭文高 入院隨意 電話四一三九三一

歡迎代理 國內各省城鎮 漢西藥店均皆 售招募經售詳 函索章即寄

婦女月紅丸 主治月經不調諸病 奉天大北關育生堂藥店

保肺素 治咳嗽痰喘三期肺病 每盒壹圓貳角 奉天大北關育生堂出品

復茸補丸 人類健康最良聖藥 每日每劑壹圓伍角 總發行 奉天大北關育生堂

舒肝靈 治肝鬱氣滯心胃疼痛 每袋貳圓 奉天大北關育生堂出品

育嬰膏 主治小兒咳嗽喘急驚風百病 定價每袋四角 奉天大北關育生堂藥店

羚羊清毒散 主治小兒瘡疹 定價五角 奉天大北關育生堂藥店

輔兒康 奉天大北關育生堂藥店

奉天省許可證 安全消脹散 主治一切痒腫水臌氣臌單腹脹等症均有特效 漢醫 王景泉謹啟

敬啓者敝人 經血不調病症經期提前錯後白帶尤多腰疼腿閒訪醫診治服藥不少終不見效不料至今年春令更比以前加重一週行經小腹先疼渾身發燒腰腿酸軟並發疼痛及經血一見不是色淡就是紫塊有一個月見兩三次淋漓不止的時候有兩三個月不見的時候每逢經血一見四肢無力臥床不起頭迷眼黑飲食不思嘔吐噁心加以心口疼痛腹內硬塊跳動竟致面黃消瘦不能操作敝同想此種病象已有七八年光景藉以治好只有坐以待斃耳幸經敝親介紹鶴春藥店所售安坤丸專治婦女各種病症前往購服伊深知各親友由依安坤丸治好婦科病者有多少人敝即急到該店購買兩盒服用服藥後經期準確所有病症完全治愈飲食增加体格強健復元毫無一點痛苦突敝實感此藥治病之神速並費錢不多殊覺無以感謝寫將病愈後照片一幅及患病情形略登報端用伸謝意並介紹婦女與敝同病者購服安坤丸早脫苦海乃敝之至意也安坤丸大盒四十付八元小盒二十付五元外埠患者購藥請函該藥店即照數郵寄不悞另加郵費四角鶴春堂藥店開設奉天大西門外城外電車道北頭路西樓房便是

鳴謝人 奉天市小南街二段四十二號 胡文儀謹啓

婦女病注意

新學期開始四月十日 日本語 專門教授（日滿書院）
本院給與定期乘車減價證 本院新設簿記專修科現已開課隨時入學 院址奉天瀋陽區一心街一段九四號電話（四）三三四六號

奉天職業養蜂學院招生
一、資格 國優卒業或有同等學力者（函授科不限）
二、年限 商務科一個年、函授科半年
三、課程 國道、日語、滿語、算術、養蜂學、園藝
四、日期 現已開學於四月十五日以前隨時入校免試
五、校址 奉天市大北邊門裡職員訓練所東鄰全胡同
六、簡章 函索附郵票六分 電話（四）三六八六號

通信教授新式簿記
今值本會創辦十二週年 故決行 增刊數千學員渴望之『白話商業簿記』現已出版此後入會的函授生均有免費享受之權利附名詳章函索時可附郵票六分寄新京市中央郵政局內私函箱第八四號駐京大連銀行簿記講習會收即寄（但同信地址須詳細寫明）

民益鐵工廠出品 專造各式麥粉機 精米機 豆油機 及其他機械 有意者請函索即寄 發明人 王伯勳 奉天市小西關工業區三九工一馬路

凌雲醫院 內科、外科、產婦科、小兒科、眼科、耳鼻喉科、皮膚花柳科、X光科、附設齒科 女醫師錢郁文 一般治療及技工 院址 奉天市大西門裡 電話四一三五一 分院 奉天市大西門裡路北 電話四一三〇〇四

淋病空前靈藥之新發現！ 強利比兒 主治 急性淋病 慢性淋病 尿道炎 副睪丸炎 膀胱炎 攝護腺炎 女子淋病 與六〇六異曲同工萬試萬靈！ 發行者 竹村製藥廠

高級萊克亨 初生雛 大予約 興農商事 價目表函索即贈 外附郵票六分

本社廣告事務 請通電話 二一一八九

調經甘露飲 婦女病聖藥 調經百病 馬二琴製

今天隆重貢獻 胃之奇術 公演日期。四月六日七日八日九日 突然來演 世界著名魔術家登台實演!! 魚火蛋鈴隨意吞入任便吐出古今奇跡!!等 同時電影 女鬼 世界魔術界獨樹一幟 東亞魔術界的新發現 下期預告 上海新片 加演滿映新聞 短期優待券末日有效 國際劇場

治尿寧 效特淋治 治淋特效 適合東亞人體質 獨具殺菌之靈驗 本位 果效
淋病何以最難治療？何以痊癒後容易復發？何以似愈不愈，效果不確？何以服普通藥物，終難斷根？蓋因東亞人體質，較之洋人略有不同，故同類藥物，對於同樣病症，若成分略有增減，而其化學作用，顯然不同，往往不能滅絕頑強之淋菌也。按一般淋藥，徒言功效空前，究其神效者，仍屬寥寥無幾！
★治尿寧係出於一般淋藥之後，顧合國人體質，服用該藥，得以痊癒者，年年激增。此則由於殺菌作用靈驗故也。大約患者服後三一五日內，均有良效可見。至於不傷腸胃，永不再犯，尤為本品之特色。
包裝：24片 （各地藥房均有售）
股份有限公司 滿洲柳韓公司 奉天義光街五段九六號 發行：京城・大連・天津・臺北

五淋白濁靈藥 特靈伯爾
五淋白濁、只以內服、立即痊癒、一瓶斷根、克奏神效。特靈伯爾之出現、咸推賞為可比於六〇六號之大發見、蓋至今殆無特効藥之丹毒、敗血症、產褥熱以及化膿性諸疾患亦確實奏効、一兩日內即迅速下熱、使患者有起死回生之感、誠奏効如神故也。又對於難治之淋疾、內服後兩三日、尿即清澄、病症漸痊癒、決非一般他藥所能及。且對於睾丸炎、膀胱炎、化膿性淋巴腺炎、口峽炎、感冒、扁桃腺炎、肺炎等、効力可靠、無與論比。
包裝 片劑（〇・三瓦）錠 二〇片 一〇〇片 五〇〇片 注射液 5%5cc 一・五瓦 五支裝 一〇・〇瓦 一〇支裝 五〇・〇瓦 五〇支裝
製造總發售處 第一製藥株式會社 本社東京市日本橋區江戶橋 支店大阪・天津・青島・奉天・上海 滿洲第一製藥株式會社 奉天市大和區琴平町 代售處 各地大藥房均有

蓋世無雙 治梅聖藥 新坦覇爾散
効力優秀、大批生產、使用簡易、價格最廉。新坦覇爾散係環球馳名之最優秀製劑驅黴効力之超群無與論比為一切臨床醫家諸位所賞用無不讚稱。主治 本劑治療各期黴毒並由黴毒而起之種種隨伴症狀與豫防克奏偉効、再對於脊髓癆、麻痺性痴呆、回歸熱由一般黴毒而來之疾患、瘧疾、鼠咬症、瘴氣熱、熱帶莓瘡等、奏効更著。（文獻函索即寄）
包裝 一號 二號 三號 四號 五號 六號 〇・一五瓦 〇・三〇瓦 〇・四五瓦 〇・六〇瓦 〇・七五瓦 〇・九〇瓦
製造總發售處 第一製藥株式會社 本店東京市日本橋區江戶橋 支社大阪・天津・青島・奉天・上海 滿洲第一製藥株式會社 奉天市大和區琴平町 代售所 各地大藥房均有

眼科專門 啓明醫院 院長 郭振中 院址 奉天市北興街二段四七號（五、三區三馬路北三街）

化痔 伯龍氏 腳氣 伯龍氏 心口疼 伯龍氏 疥癬 伯龍氏

隴西氏理肺丸 隴西氏理肺散 各埠著名藥房均有代售 奉天大西邊門外 鴻育堂出品

奉市首創第一家 新式的客馬車 樣子新奇！外觀優美！使用輕快！價格低廉！現貨豐富定期無悞賜信樣本奉贈 新式乘用馬車 製造販賣 三友車輛工業所 奉天市朝日區義光街五段三五 電話（二）五六一七番

潘陽中國銀行 對外電話號碼如左 一、通線 四一二二一 四一二二二 四一二二三 四一二二四 一、營業專線四一三二五三
存款 定期 活期 存款利息優厚 手續便捷 放款 定期 活期 抵押放款 貼現放款 匯款 電匯 信匯 各埠均可通匯 其他業務事項 進出口押匯代理收付

桃夢 家庭之融和夫婦之和恰皆是現實把握人生之幸福倘欲更進而求其妙味不可不光顧敝店確信一服此桃夢定能有如意之物品而攜歸也 防止早洩最有效之外用藥 性美壽 女子不感症特靈藥 猶柯諾爾 增進精力不可不備之霍爾蒙主劑 桃夢 其他強精藥劑器具等甚多診可出人意外 一度駕臨參觀路遙遠之人士請於信封內裝入郵票四分索取以便將型錄急寄不悞 收郵費貳角 依郵政小為替送金外 奉天市加茂町十六番地 木村商行

司保明眼藥 是一般眼藥中的超特品 是一切眼科病的精良劑 「全國藥房均有代售」 總製造廠 滿洲製藥株式會社

32